皇紀二千五百九十四年 昭和九年十月二日 京城日報 （日刊） （第三種郵便物認可） 第九千六百四十六號

京城日報 十月二日（火） 夕刊
發行所 京城府太平通一丁目 京城日報社

すき燒 鳥料理 水炊 本町

國防國策上から宣傳を積極的に

内閣直屬の一大機關を 陸軍から提唱せん

【東京電話】將來戰に於て宣傳戰が如何に重大なる役目を有するかは、彼の歐洲大戰が如實にこれを證明してをり、各列强も一齊に内閣直屬の單一國家機關を新設し盛んに活躍しつゝあるに鑑み、陸軍でも國防國策に基く宣傳機關としてこの種國家機關の急設を主張しつゝあり、近く具體案を見て政府に提唱する筈である、その具體的方法の大綱としては外務省情報部、陸軍省新聞班、海軍省軍事普及部の如き各個々の機關を綜合して、一省又は獨立官廳を長とする内閣直屬の一大機關とすると共に民間有識者、專門家等も多數參加せしめて積極的活動をなさしめんとするにある

畏し 皇太后陛下

外島癩療養所に 更に金一封下賜の御沙汰

【東京電話】皇太后陛下には、關西の風水害に御心を惱ませられ給ひ、さきに金一封御下賜遊ばされたが、特に外島の癩療養所に對しては更に金一封御下賜の御沙汰あり、内務省社會局長は一日午後三時半大宮御所に伺候、下賜金を拜受し一同を感泣せしめたが、二日午後三時外島癩收容所に於て罹災者代表に傳達した

愛婦總裁宮殿下

長途の御旅行を御厭ひなく けふ平壤へ御出發

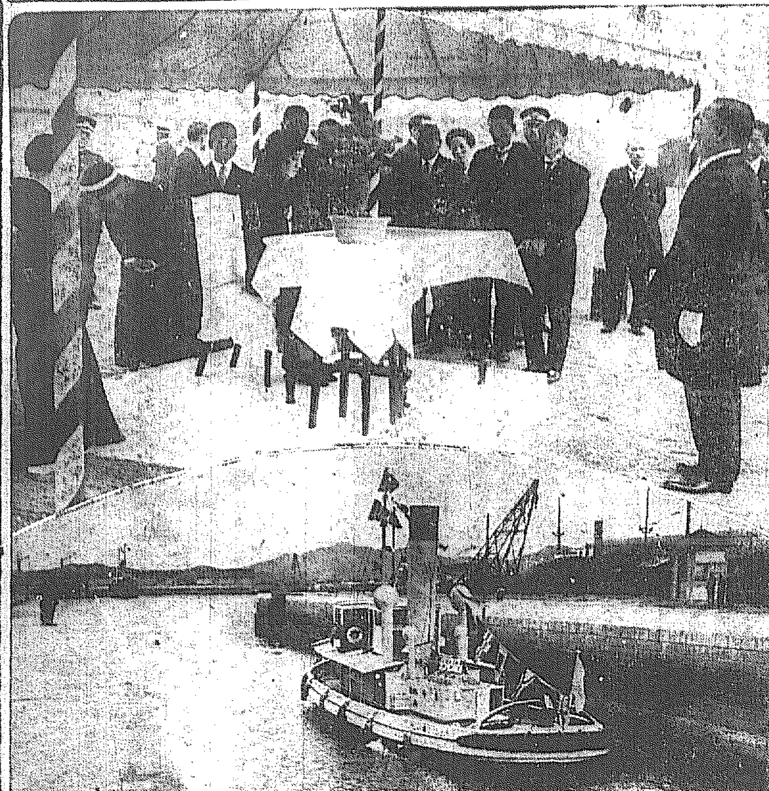

御來鮮後數日間を大田、光州の各道支部總會に台臨、御多忙にわたらせられた愛國婦人會總裁東伏見宮周子妃殿下には、御滯鮮四日目に朝鮮本部總會に台臨、歸路の御熱誠を示させ遊ばされたが、平壤支部總會台臨のため二日午前八時四十分京城驛發列車にて、今井田愛婦朝鮮本部長御案内の下に、官民多數の御見送裡に御機嫌麗はしく一路平壤に向はせられた、なほ殿下には四日平壤御出發新義州に向はせられ、六日午前十一時廿分京城着御歸東の御豫定である（寫眞上は一日仁川稅關構内にて吉岡稅關長より港灣狀況御説明を御聽取遊ばされる妃殿下、下は港内の實況）

初等學校々舍の建築改造を再檢討

近畿地方の風水害に鑑みて 總督より注意を促す

定例局長會議

本府の定例局長會議は二日午前十時開會、宇垣總督より

目下愛國婦人會總裁宮殿下が御來鮮中であり、近くは米國記者團並に英國經濟使節の一行が通過する豫定であるが、關係局課では充分周到な注意を以て御警備に、或ひは待遇に遺憾なきを期し、認識を深からしめるやう努力されたい、又近畿地方の風水害に於いて小學校々舍が損害を受け可憐なる兒童の犠牲を出したことは感慨に堪へぬ

となつてゐるが、我が朝鮮に於ける初等學校建築に對しても內地の災害に鑑み、再檢討の必要があると思ふので將來の校舍建築の改善對策を講究されたい

と注意を促すところあり、次で渡邊學務局長より內地風水害に關連せる金融的措置、事務官の報告として阪神地方在住朝鮮人は相當被害を受けたが、その救濟については內鮮一樣の待遇を受けてゐることは感謝に堪へぬ

と報告、西崎理財課長（財務局長代理）より

臨時議會開會に際し九年度豫算に提出する必要あるものは決定如何は別として、各局で作成の上財務局へ提出されたい

と述べ、最後に穗積殖産局長より來る西日本水産大會につき報告同十一時散會した

耐風力など 一齊に根本調査

過般の近畿地方の大風水害によつて最も悲慘な結果を見たのは、初等學校の被害であるが、宇垣總督は前項の如く二日の定例局長會議において那邊の對策として初等學校建築の再檢討を命じたので、全鮮一齊に近く初等學校建築の耐風力その他について根本調査を行ふことになつた

閣議決定事項

【東京電話】二日の閣議決定事項左の如し

一、朝鮮總督府部内臨時職員設置制改正の件

一、朝鮮總督府穀物檢査所官制改正の件

新嘗祭への獻上穀物 十日本府で納受式擧行

來る十一月廿三日の新嘗祭に朝鮮より奉納する獻上穀物は、左の耕作者が捧持して來る九日本府に到着、十日午前十一時より第一會議室で納受式が擧行されるが、耕作者は忠北忠州郡大平面中源太郞、黃海道海州郡海州邑南旭町金[illegible]兩氏で、當日當該道農務課長、郡守、郷祭官が附添つて來る筈

本府司法首腦部

二日附で發布さる

【東京電話】朝鮮總督府司法首腦部の異動は二日左の通り發令された

本府法務局長 笠井健太郞
任本府判事（一等） 増永正一
任本府法務局長（二等） 本府檢事兼本府事務官 宮本元
任本府判事（二等） 本府檢事 境長三郞
依願免本官（各通） 京城覆審法院長 同 柿原琢郞
補高等法院長 本府判事 小川悌
補高等法院檢事長 本府檢事 笠井健太郞
補京城覆審法院長 京城地方法院長本府判事 伊東淳吉
陞敍高等官一等（各通） 平壤覆審法院長本府判事 本府檢事 里見寬二 同判事 渡邊純
補平壤覆審法院長 京城地方法院檢事正本府檢事 野村調太郞
補平壤覆審法院檢事長 拓務書記官 水野重功
勅任官を以て待遇せらる

輸入品目に多大の開き

日蘭私的懇談會

【バタヴイア一日聯合】輸入品目に關する日蘭私的懇談會は一日午後五時から七時半まで行はれたが、蘭印側は輸入品目に關して卅八品目を提出し、日本側は六十五品目を提示、これを基準とせんことを主張し、ここに卅八對六十五の非常な開きとなつたので、結局雙方で提案を作成して兩首席代表に提出し、政府的折衝に移されることゝし、次回は三日開かれることゝなつたが日本側は輸入量に關し三年の實績を主張するが、蘭印側は輸入品目を主張する

數種の商品に輸入制限令 更に發布か

【バタヴイア一日聯合】十月一日より新制限令發令の自由を留保し來つた蘭印側は、その手始めとして窯業製品制限令を發令することになつたが、確實なる筋より聞くに、蘭印側は續いて數種の商品に對して輸入制限令を發布すべく計畫中で、右計畫は既に或る程度まで日本側にも通達されてゐるのではないかと考へられる節さへある、右商品は五十六種制限中に含まれて居る綿布中位厚地及び雜貨であると傳へられてゐる、蘭印政府は本國植民省の專門家であるホクラ氏を蘭印經濟省に招聘し、新制限令の計畫立案に當らせることゝなつた

”國防の本旨とその强化を提唱”

國政指導精神を强化すべく 陸軍省より發表す

【東京電話】陸軍では非常時局を克服する國防國策の確立を唱へ、政府に對してこれが速かなる實現を要望してゐるが、未だ陸軍のいはゆる國防國策なるものについては何等一般に公表されたことがないので、陸軍では今回「國防の本義とその强化を提唱する」と題する四六版約五十頁より成るパンフレット十六萬部を印刷し、陸軍の唱へる國防國策の本質を明瞭にし非常時局に對する國民の覺悟を促がすため元老、重臣以下貴衆兩院議員、在鄉軍人會、市町村長、小學校長、青年訓練所その他各方面に配布したがその內容は

一、國防觀念の再檢討

二、國防力構成の要素

イ、人的要素

ロ、自然的要素

三、現下の國際情勢とわが國防

四、國防國策の强化提唱

五、國民の覺悟

の五項目に分れてゐるが、そのうち最も注目されるのは第四の「國防國策の强化提唱」で、國防國策に對する陸軍の見解主張を最も率直に記述してゐる

政治干與として またぞく論議か

【政界各方面の見解】

【東京電話】十月一日陸軍省新聞班より發表された「國防の本義とその强化の提唱」は陸軍の國政に對する指導精神を强化せんが爲めに特に發表されたものであり、殊に臨時議會を前にして斯くの如きパンフレットの發表されたことについては各方面とも少からぬ刺戟を受けてゐるが、而して同パンフレットは可なり大部のものであり、これを檢討するには相當の時間を要するので、右に對しはつきりした主張とか反對とかいふものはまだ現れてゐないが、唯政界の各方面ではこのパンフレットに依つて軍が國に對し指導的立場を得んとする意思を明瞭にするものではないかと見てをり、このパンフレットの內容を檢討してその適否を云々するよりも此の點に重きを置いて軍部のこの觀念を重大視してゐる、右の如き事態であるから臨時議會に於てはこのパンフレットに端を發し、軍部の政治干與問題が又論議されるべく、而して荒木前陸相時代に醸し林陸相就任後稍く平靜化して來た軍部がこのパンフレットよりして又論議の中心となる譯である

勅使御差遣

朝鮮神宮大祭

【東京電話】畏き邊りでは二日左の如く勅使御差遣の御沙汰があつた

朝鮮總督 宇垣一成

右朝鮮神宮大祭に勅使として參向仰付

英國視察團

八日朝入城

英國の商業團體を代表する英國經濟使節團バーンビー卿一行九名は七日夕釜山に上陸、八日朝入城、同夜九時十分發にて奉天に直行する筈

風水害の善後報告

二日の定例閣議

【東京電話】二日の定例閣議は午前十時二十分より首相官邸に開會、岡田首相以下各閣僚（林陸相、松田文相缺席）出席、先づ町田商相より近畿地方風水害被害狀況のその後の狀況について左の如く述べた

工業及商業方面の被害は相當甚大で關係者と種々意見の交換をなしたが、低資を相當融通して貰ひたいと希望し、臨時議會を開く必要急なる救濟についての考慮を煩されたいと希望してゐた、銀行團とも會談したが要は銀行の資金も合せて出來るだけ金融の圓滑に努めてをり、又大阪府に對する低資融通の件については目下具體案を考究中である、小學校の復舊資金を預金部より貸出されたいとの意見もあつた、被害地の減免稅に關しては折角講究中である

次いで山崎農相より三、四十名の技術官を被害地に派遣せるその狀況の報告あり、次いで、後藤內相より道路堤防の被害について二府十八縣の被害報告あり、又東北方面の米作は非常に不良であつて岩手縣が最も甚だしく、風水害に於ては鳥取縣が案外に被害甚大なる事情を報告しこれが應急對策の急務を述べて正午散會した

藏相風邪で靜養

【東京電話】藤井藏相は風邪の氣味にて二日の閣議に缺席自宅に引籠り靜養したが、三日は登廳出來る模樣である

スペイン 内閣總辭職

農民政策無爲を攻擊されて

【マドリッド（スペイン）一日聯合】無政府主義サンヂカリストの左黨と、カトリック派的ファッショとの間に挾まれ動搖常なきスペインでは、一日アルハンドル・レルー內閣が總辭職をなした、レルー內閣は本年三月三日成立したものであるが、直接の總辭職因は議會に於ける第一黨たる右翼の農民人民黨首ホセ・マリア・イル・ロブレス氏が政府は公約を何等實行せないと農民政策を攻擊せることに依るものである

林陸相兼任か

對滿事務局總裁

【東京電話】對滿事務局總裁が武官たるか文官たるかにつき關係各方面に於て種々論議され、陸軍はこの際如何なる態度を表明するか相當注目されてゐるが、林陸相以下陸軍最高首腦部としては人物本位で、總裁若しくは次長の何れかに武官を充てるといふ以外格別の主張はなく、今なほ研究の過程にあるといふのが本當で、何れの場合にも一長一短があり、未だ結論には達してゐない、しかし各方面が陸軍大臣の兼任を希望してゐること、殊に陸軍部内に於ては陸相の兼任を熱望する向が少くないので、目下の情勢では結局林陸相の兼任が陸相の歸京早々決定するものと見られてゐる

人

◇池田保安局長 四日黃海道で擧行の機動演習防空演習發會式に臨席の爲め三日朝出張

◇西龜衛生課長 同上

◇永田秀次郞氏（民政黨代議士） 二日朝鮮ホテルへ

◇淸水銀藏氏（政友會代議士） 二日天眞樓へ

◇野田文一郞氏（國同代議士） 一日天眞樓へ

◇門野重九郞氏（千代田生命社長） 金剛山探勝に五日、入城の筈

◇山根金融組合聯合會參事 海外出張中の處過般歸鮮、廿日歸城の筈

◇淑原大邱專賣支局販賣課長 三日午前九時十分京城着赴任

親鸞聖人 (7)

風雲篇 吉川英治作 山村耕花畫

第一の聲（七）

去りかけると突、

「やいつ、何だ汝やあ？」

傀儡師だの、猿廻しだのが、起つて來さうにしたので、

「へい」

吉次は、畏つて、

「雨宿りをしてゐた旅人でございます」

「旅か」

「やみましたから、出かけたいと思ひますが、日野の里へは、まだだいぶございませうか」

「日野なら、近いが、日野の何處へ行くのだ」

「藤原有範樣のお館まで。はい使に參りますので」

「あ、あのお慈悲ぶかい吉光御前樣のお住居だよ」

頓狂な聲をして、女のお猿が立つた。

すると、浮浪たちも、遽に、丁寧になつて、

「吉光御前樣のところへ行かつしやるなら、誰か、案内してあげやい」

「おらが行かう」

竹の棒切を持つた河童みたいな小僧が、吉次の側へ寄つて來た。

「旅人、案内しよう」

「すまないな」

「なあに、吉光御前樣には、おらたち、何れ程、救はれてゐるかしれないのだ。あのお館は、さう云つちや惡いが、落魄れ藤家の、貧乏公卿で、御全盛の平家とちがひ、築土の崩れも修築へぬくらゐだが、それで居て、俺たちが、お臺所へ物乞ひに行つても、嫌な顔をなされた事はないし……」

一人が云ふと、女のお猿も、

「冬が來れば、寒からうとて、わし等ばかりでなく、河原や八坂の坂下に棲む子等にまで、古いお召物は惠んで下さるしの」

口をそろへて、その他の浮浪たちも云ふのであつた。

「化粧に浮身を窶すおしやれ女や身の安樂ばかり考へてゐる感ばかり女は、お館といふ嚴めしい築土の中にうんと居るが、あんなやさしい女性が、今の世に、何處に居るか。――あのお方こそ、ほんとうの、觀世音菩薩といふものだらう」

「さういへば、如意輪觀世音が御信仰で、月ごとに、御參詣に見えておいでたが、この春ごろから、もしや、お姿を見たことがない。――もしや、お病氣ではないかと、わしらも案じてゐるのぢや」

鷄の餅を啣りながら、女のお猿は、さう云つて、山門の外まで、送つて來る。

吉次は、心のうちで、欣しかつた。その吉光御前といふお方こそ、自分が、生命をかけて、機會さへあれば世に出さうと苦心してゐる義朝の遺子遮那王の從弟にあたる人なのであつた。

「水溜りがあるぜ、小父さん」

河童は、竹の棒で、眞つ暗な地をたゝいて先に歩いてゆく。

畠を挾まれてもわからない小路の闇に、野良犬が、吠えぬいてゐる。犬すら、飢ゑてゐるやうに、しやがれ聲に聞えた。

小川がある、土塀を越える。やや廣い草原をよぎると、河童は、竹の先つぼで、

「あそこに、大銀杏が見えるだらう」

と、指して云つた。

「……あの銀杏の側の土塀が、藤原有範樣のお館だよ。藤原有範樣のお館は、あそこを曲がるとすぐさ」

「や、ありがと」

道をすゝんで、二人は目じるしの大銀杏を端に曲がりかけた。すると河童は、何かに驚いたやうに、

「おやつ？」

と立ち竦んでしまつた。

絶對療法 六法靈法器

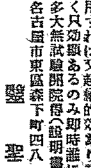

◎不思議の療法として目下白熱的好評他に絶對類例なし
◎一指觸れゝばビリリと感じ手掌から六大刺戟を放射する
本器を病者の身體に裝置して手掌より靈熱エレキ電熱其他六大刺戟を强弱自在に放射す 強くすれば暴露防止となり而も外面からみて少しも判らぬ不思議の靈器鮮來の各種療法に應用すれば又超絶的効あり害もなく只効顯あるのみ即時誰にも出來收益多大無試驗開院得（說明書無代進呈）
名古屋市東區森下町四八 醫聖閣 電話東六三二七番

農家副業 實利第一

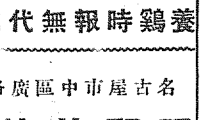

養鷄時報無代進呈
名古屋市中區廣路町 服部養鷄園
振替名古屋一七一二三番 電話東四二七七番

今 チウインガム のふくれる

純國産!!
香料共にアマミ佳良で フクレルノビル 齒を丈夫にする お子樣方は一錢で健康增進

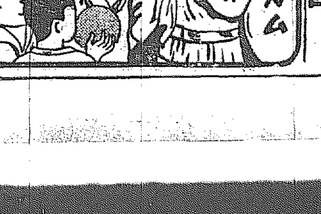

（全國有名菓子卸玩具店にあり）
名古屋市中區北一色町深井 合名會社 伊藤商店

ナニワホテルの特色
・室料の低廉なこと
・位置は第一等御便利な所にあること
・サービスが行届いて一切チップなきこと
・各室電話設備
室料（二圓。三圓。三圓五十錢。四圓 バス付…四圓五十錢。バス付…五圓）
大連市浪速町伊勢町角 電話代表七一六四番 ナニワホテル
大連市岩代町 電話八五九九一〇番 ナニワホテル別館

産婦人科（入院隨意）
醫學博士 橋本吉藏
京城府岡崎町七 電話龍山五八〇番

總督認可 京城第一自動車學校
生徒募集●入學隨意●就職紹介●學費低廉 責任教授●設備完全●夜間教授部ノ便アリ 創立大正八年●朝鮮唯一ノ正式學校●各道試驗準備●當局大完備
官廳指定練習車多拾餘台 自動車ヲ學バントスル者ハ他ノ追從ヲ許サヌ本校ヘ來レ 二錢切手封入申込學則進呈
京城黃金町六丁目（前練兵場）

織田病院
院長 醫學博士 織田正德
內科 外科 レントゲン科 入院完備
京城府花園町（本町四丁目電車終點） 電話本局長二三二四番（病院） 三九〇番（自宅）

取扱商品
綿撚絲 カタン絲 麻撚絲 麻織布 ミシン絲
帝國製麻株式會社製品 帝國カタン絲株式會社製品
朝鮮專屬販賣部 愛國商行
京城府黃金町二丁目 電話本局三九〇四番 振替京城五九九五番
釜山府本町二丁目 釜山出張所

又も珍鑛リシユーム
『鑛業朝鮮』の面目躍如
矢張り忠北の山中で發見さる
黑雲母からチンワルド鑛

わが半島に又もリシユーム鑛の驚異的發見──今度リシユーム雲母が發見されて世間を驚かした朝鮮では更に今回リシユーム含有のチンワルド鑛を發見して朝鮮は貴重な鑛石の産出し、貴鑛産地として世界的名聲をほしいまゝにすることゝなつた

去月十七日前回リシユーム雲母が發見された忠北丹陽郡丹陽面から西方約十里の山中、忠北堤川郡[illegible]水面で探鑛山鑛夫がタングステン鑛を採掘中、黑褐色の雲母状の鑛石を發見、二十日本府鑛山課[illegible]技師のところへ鑑定を依頼してきた、同技師が

◇一見 すると、黑雲母の如くであるが、仔細に見つめてゐるうち、世界でも珍しいチンワルド鑛ではないかといふ六感に打たれ、直ちに本府地質調査所の木野崎技師の鑑定をもとめたところ、リシユーム四%を含む立派なチンワルド鑛と判明、當局は實用資格を近く行ふが、四圍の情勢によつても鑛床も相當ある見込みである、チンワルド鑛は嘗て獨逸サキソニア州チンワルデンで發見され、世界最初の發見だつたので地名をとりチンワルド鑛と命名されたものである、從つて內地は勿論朝鮮以外では、鑛物としての發見を未だ見なかつたものといはれてゐる

◇今回 の發見はまつたく珍しく、一面本府當局では地質調査に一入元氣が出て當るべからざる様態である、また、リシユーム雲母やチンワルド鑛からリシユームを分離する化學操作は非常にむづかしいもので獨逸は既に發見、[illegible]を顯微物化したり、鉛に入れて鑛の如く堅くしたり、高級ガラス製作に使用したりして工業化してゐるが、朝鮮製作に重大な[illegible]があるので分離法を

◇秘密 にしてゐるがため本府ではこの發見に全力を注ぐことになり、直營の燃料で研究すると共に三井、三菱、住友、理研、各大學研究室等に同鑛石を送つてリシユーム分離の研究を依頼してゐる、なほ朝鮮に澤山ある黑雲母は今まで利用價値のないものとして捨てられてゐたので、諸人目にも觸れずに埋つてゐる今回のチンワルド鑛がこの中にあることも豫想され、從つて今後同鑛發見に大いに期待をかけられてゐる

軍用犬買上げ

朝鮮軍司令部では軍用犬の飼育獎勵のため次の通り優良軍用犬を買上げることになつた

▲シエパード一歳以上二歳以下牝
▲なるべく血統書あるもの
▲希望者は附申出價格を記入して軍獸醫部宛申込のこと

山形縣に初雪

【山形電話】一日午後より縣下一帶に亘り氣溫低下、夕刻に至り[illegible]

岩手山にも雪
◇一十日早い

【盛岡電話】盛岡地方は一日夜來より氣溫急に低下して攝氏五度を示し、同夜より二日朝にかけ岩手山には初雪が降つた、例年より十日早い

日[illegible]月山[illegible]に雪が降り、途に雪と化し二日朝今年最初の冠雪を見た、昨年より十日早い

問宮英宗師
今夕來城す

[illegible]問宮英宗師は[illegible]日午後九時入城、妙心寺別院に入り、三日から廿二日まで滯留、府內各所で說教、講話をするが日程左の通り

三日[illegible]（[illegible]）▲一道[illegible]（[illegible]）四日[illegible]（[illegible]）▲[illegible]

滿洲から鐵道視察

滿鐵[illegible]交通部路政司[illegible]科長[illegible]は內鮮鐵道視察のため五日午後十一時半京城通過內地へ

奔馬
幼兒を傷つけ

一日午後一時[illegible]京城府外[illegible]

體育デー
けふ二日目も賑ふ

京城府主催の第十一回體育デー第二日は前日の賑ひにも增して二日の京城運動場に各種競技のプログラムを開いた、午前三時から朝鮮主催の女子オリンピックには二十五校、七[illegible]、若き女性を動員した競技の花咲けば、一時から府[illegible]對延禧の野球戰にスタンドをゆるがせ、更に本社主催の女子庭球大會は前日に引續いて人氣を湧かせた、なほ正午運動場には府內一萬餘の女學生の聯合體操が行はれ[illegible]の意氣を沖天高く放つて非常時第二女性の面目を力強く示した

◇—女學生一萬のマスゲーム（けふ京城運動場にて）

地の底をゆく
無煙の快速車
十六年半ぶりで伊豆へ通ず
丹那トンネル公式試運轉

【東京電話】丹那トンネル公式試運轉列車はC五一型[illegible]機關車以下九輛連結で、酒井鐵道政務次官、[illegible]長を始め鐵道省員、新聞記者等を乘せて一日午前七時熱海驛ホームより最初のスタートを切り、十六年六ヶ月の歲月と二千五百萬圓の巨費と、六十三體の尊き人柱を出し、世界的難工事といはれた丹那トンネルを突き進んだ、伊豆半島を縱斷する山脈の底を行く同トンネルを時速四十キロ乃至六十キロといふ運轉速度を以て十四分間で潛り拔け、伊豆、相模沿道各所村民の歡呼の聲に送迎されて八時四十一分沼津驛より熱海驛に引返し、公式試運轉の第一回を上々の成績にて終了した

[illegible]議長を議長に試乘終了後、左の重役會長を改選同夜歯科醫學會との懇親晩餐會を催した、なほ新議員は會長指名で選つて決定の筈

三阪通の小火

二日午前零時二十分頃京城三阪通一五〇[illegible]

惠山線で七輛顚覆
客車と乘客は無事
徒歩連絡復舊に努む

【城津電話】一日午後一時惠山鎭發白岩驛午後三時卅一分吉州着列車が貨車七輛、手荷物車一輛、客車一輛を連結して同三時廿分頃南夕陽岩間（吉州起點五粁百米）を進行中、機關車諸共貨車七輛脫線、顚覆、貨車は大破、手荷物車は半ば脫線したが客車及乘客百二十名は無事であつた、乘務員の鄭機關士、全車掌の兩名は輕傷を負ひ、職員の報と共に城津保線事務所から大島所長以下急行

復舊

工事に努める一方、乘客は徒步連絡で吉州へ輸送した

聯合齒科醫會
正副會長改選

朝鮮聯合齒科醫師會では一日朝鮮ホテルで第十四回總會を開催、[illegible]一地方代議員出席、西龜本府衞生課長を議長に議事終了後、左の重役會長を改選同夜齒科醫學會との懇親晩餐會を催した、なほ新議員は會長指名で選つて決定の筈

淺水大尉の死體
青森縣に漂着

【青森電話】去る九月五日夜新潟を出帆した[illegible]內地から朝鮮へ[illegible]

馬淵孃が
コース下調
滯城一日で歸京

一等主計宅の
拳銃盜まる
羅南の陸軍官舍で

羅南陸軍官舍騎兵第廿七聯隊一等主計牧野新一氏方へ一日午前九時半から午後三時迄の間に何者か侵入、僕の間にしまつてゐたブローニング拳銃一挺を竊取した事件あり、羅南署に屆け出たが同署では時間柄重大視し、京元線沿線は勿論全鮮各署に手配中である

甘川河の堤潰え
百町步に浸水
住民は救ひ出さる

二十九日來の雨で慶北金泉郡甘川河は一米六〇の增水で三十日午前二時同川の護岸工事中の堤防三十米決潰、水田百町步に浸水し被害相當に甚大の模樣である、人畜に被害はなかつた、同堤防附近にあつた假小屋は一時孤島となり人夫四十餘名及び現場監督三名は危險に瀕したので、甘川駐在所員及び西本組員は協力して袋を造りこれを救出した

新京の百キロ放送
十一月一日から開始

【新京一日發聯合】東洋一を誇る新京放送局の百キロ放送は試驗に好成績を收めることゝなり、これでテストとして一日から卅一日まで試驗電波を放射した、これで內地でも二球位のセットで新京局のラヂオが聞えることとなり、電波による日滿親善も一層緊密となつて來た

日獨學生交驩
德田君出發す

【東京電話】日獨學生交驩日本代表徳田英吉君は一日午前九時東京驛發聲援の中に渡獨の途についた、同君は水上競技の一選手で、柔道は四段、スポーツを通じ日獨親善の促進に努めることとなつた

京城名物　高尚美味
ちんまん　一個二錢
京城本町一　電本九四五　ちんや

上海から
怪朝鮮人來る

【仁川電話】仁川署では一日上海から仁川に入港した朝鮮郵船平安丸から朝鮮生れの李英[illegible]を引致した、李は南京の軍官學校を卒業し南京政府の將校で入鮮の目的を語らず同署では引續き極秘取調中

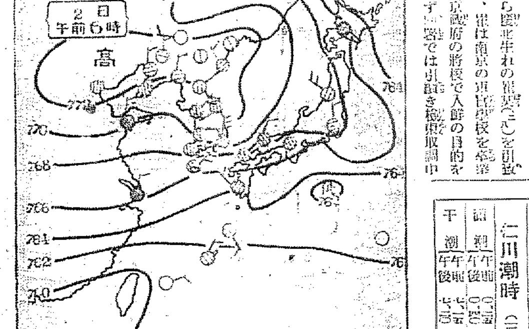

あすの天氣（3）
二日の概況

高氣壓は北支那より半島の沿に[illegible]

あすの豫想

高氣壓は徐々に東漸するも、まだ低氣壓發生の模樣はないから明日も南部は一時々雨れるかも知れないが概して晴天で、氣溫は幾分から氣味となるだらう

豫報	曇一時晴
一日最高	二七・〇（[illegible]）
二日正午	二四・〇（[illegible]）

仁川潮時（三日）

	午前	午後
滿潮	[illegible]	[illegible]
干潮	[illegible]	[illegible]

防空演習を前に
軍機を探る外人
下關憲兵隊が活動

【下關電話】下關憲兵分隊では防空演習を前にして我が軍機を探らんとして潛入した外人に對し大鐵槌を揮つてゐるが、二十八日午後九時四十分下り着で[illegible]

スター引拔裁判
岡讓二らの三名を
松竹側から訴へる

【東京電話】松竹キネマ社長白井松次郎氏は大森區[illegible]町一四四映畫俳優岡讓二（本名[illegible]）[illegible]（本名[illegible]）[illegible]を相手取つて一日東京地方裁判所に一萬八千七百七十五圓の賃金損害賠償請求訴訟を提起した、松竹では前記三名に對し[illegible]

三名を相手

[illegible]

城東發展の
祝賀會
三日競馬場で

京城東大門と清涼里間の電車複線及び道路改修の二大工事の竣工近づいたので地元の人々は城東發展期成會を組織し、盛大な祝賀會を開催することになつた

二の二階家

[illegible]

すてきにおいしい　食卓の友
玉園煮
昆布と田麩の佃煮

キユーピーマヨネーズ
不意の御來客に　毎日のお食膳に

ガラスヤ　ミタマサ　140　三田政

味覺は語る（仕田退選）天ぷらシーズン
本町二丁目　天ぷら主　本ビル食堂
電本二三〇四番

スタイル自慢の
岡洋服店へ
京城府本町二丁目・電話本局三二六

耳鼻咽喉科
醫學博士　上田偉人
京城府北米倉町九三（京城醫院）
病室完備　電話本局（長）一六三四番

草津くづし
草津湯もみ唄
唄・永井貴美子
レコード番號六六六三五
コロムビア大衆盤　一枚八十錢
REGAL　リーガルレコード

京城名所遊覽バスを
展望式高級バスで婦人說明者がついて一々名所舊蹟を親切に御案內致します
半日で極めて能率的に御見物が出來ます
◎大型車新造增車
一巡四時間　料金一人二円二十錢
每日午前九時（三越前）午後一時（朝鮮銀行前）
京城府長谷川町　電本（〇〇二七四番）
京城タクシー遊覽課

投網釣具
麻糸製　五分目二尋　八圓…四分二尋　十圓
四本ツキ釣竿　三十錢ヨリ
其他　綿糸　釣針　カスミ網
京城永樂町二丁目
吉備商會
漁網漁具御用　御申込次第カタログ送呈
電話本局四三二一番　振替京城四三二八番

廣島特產品宣傳即賣會
廣島市主催
三日より五日間
恭啓御慶閨益々御堅寧賀上候
今回廣島特產品優良廉價にして時代に適應せる嶄新なる商品を取揃へ顧客の御期待に必ず副ふべくと被存候間是非御來觀希上候
出品物　食糧品、罐詰、菓子、綿、木竹製品、雨傘、宮島細工、履物、布團袋、其他種々
會場　三中井　五階ホール

各種信託　迅速有利
低利貸出
京城府南大門通一丁目十九番地
朝鮮信託株式會社
社長　谷多喜磨
支店所在地　群山、釜山、木浦
（營業案內進呈）

慢性淋病
外科花柳病
レントゲン、ヂアテルミー科
島崎病院
京城旭町一丁目・電本二七三六番

京城
金銀地金分析
賣買
合資會社　杉山商會
高價買入
京城明治町　電本二七四四番

京城府本町五丁目三十九番地
松下醫院
小兒科
院長　松下三雄
（電話本局一二三番）

最上醬油
品質優良　滿鮮第一
ヤマトタカ
高杉釀造

綿、ふとん
卸小賣
京城本町四丁目
電話本局一六〇一番
岩見製綿所

小兒科　德永
意隨入院
醫學博士　德永　勲
西小門町41（裁判所裏通）
電話（光）1960番

モートル界の
覇王
在庫豐富
三菱モートル
三菱電機株式會社製
朝鮮一手販賣店　京城府南大門通り二ノ五
三菱商事株式會社京城支店
特約販賣店　京城府長谷川町五〇
朝鮮商工株式會社京城出張所

日米國際對抗陸上競技大會

惡天候に選手苦闘 "閉込の豪華版"

高田君砲丸投に日本新記録 弱冠今井君の目覺しい活躍

オリムピック制覇八年計畫の重要準備工作として、東京、大阪において三つの世界新記録をあげた日米對抗陸競大會は、京城においては惜しくも閉込みの豪華版に終つた、待ちに待つた九月廿九日は雨で延期、翌る卅日は雨降る泥田のグラウンドに遂に無理に第一日の競技を強行、第二日の十月一日は、晴れたとはいへ、グラウンドの表面はなほ軟かで彈力を殺ぎ、そのうへ四、五米の東北風が吹き、寒さも加はり、競技の條件があつて選手たちは惠まれざるコンディションと苦鬪した、しかし、この中にあつて──砲丸投において、東京十三米七七、大阪十三米八六、大連においては遂に十四米一〇と日本新記録を更新した高田靜夫君が、力投つとめ、十三米九五と、いふ大連に次いでの好記録を出したことは、この大會に輝く一點を投じた、また京都一高に在學中の若きスプリンター今井壯二君が、四百米において、四十九秒五といふ同君としては東京、大阪にまさる好記録を出し、ホーンボステルと猛烈な接戦を演じて遂に興奮をもつて一着となつたこともこの大會の大きな收穫であらう

期待された二百米は、側面の秋風──ならへに直線コースは三米四といふ向ひ風のため、世界記録を出したメトカルフ君も二十一秒七といふ極めて平凡な記録に終り 谷口君は五米の若さで、二十一秒六であつた、三段跳においては大阪において一五米八二の世界新記録を出した大島君は寒氣と横からの風（約四米）になやまされながらも力闘して十五米六三といふ好記録を出した、棒高跳ではトムソン君はポールの弱い突込みと大きなスウイングで同君が大阪で出した國際新記録四米一〇を見事跳んで喝采を浴び高野君も四米を越えた、かくて朝鮮に於る日米競技は惡天候にわざはひされて好記録は見られなかつたが半島陸上競技界に與へた刺戟は沒すべからざるものがあらう、宇垣總督寄贈の優勝旗はアメリカ軍に、また日本新記録賞は砲丸投の高田靜夫君に授與された

一日目成績

◇四百米 1今井（内）四九秒五 2ホンボステル四九秒六 3グリーン五〇秒四 4西（内）5氏名（朝鮮）6岩崎（朝鮮）

◇鐵餅投 1フエーバー五〇米八五 2神田（内）四五米一三 3城戸四一米九三 4アンダーソン四一米二〇

◇二百米 1メトカルフ二一秒七 2谷口（内）二二秒六 3パーソンス同時 4西（内）5李乙甲（朝）6大門（朝）

◇高障碍 1グッド一五秒F 2福田時夫（内）一五秒六 3安達（朝）4山本（朝）は失格

◇棒高跳 1トムソン四米一〇 2高野（内）四米

◇砲丸投 1ダン一五米五四 2アンダーソン一四米一八 3高田一三米九五

◇三段跳 1大島（内）一五米六三 2戸上（内）一四米九二 3福田時夫（内）一四米 4黄（朝）ウイルキンスは負傷のため不出場

◇千五百米 1カニンガム四分八秒2/5 2樋長谷（内）四分二一秒 3白圭謨（朝）四分三四秒1/5 クロールレーは中途より棄權

◇瑞西鑑走 1日本チーム（細田、谷口、西、今井）三分一秒六 アメリカチーム（パーソンス、メトカルフ、グリーン、ホーンボステル）はメトカルフ君バトン受渡の際反則あり失格した

大會の收穫

砲丸投 ダン一五米五四國際新記録

【備考】今回の對抗競技において同君は東京において一五米二六、大阪においては一五米六二の國際新記録を出してゐる、世界記録は一七米四〇（アメリカ・トーランス）

高田一三米八六日本新記録

【同上】日本記録（同君保持）は十三米六六、同君は大連では十四米一〇を出した

棒高跳 トムソン四米一〇 國際新記録

【備考】之は同君が大阪において出した國際新記録と同じである、世界記録は四米三一（アメリカのミラー）

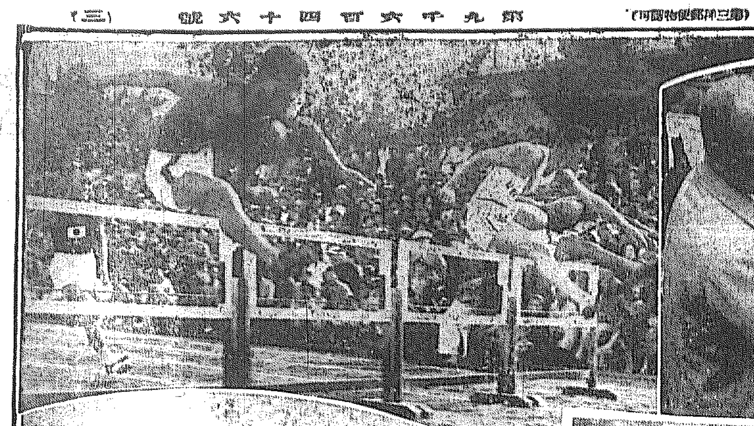

本社主催第十六回女子庭球選手權大會

兩强三度見え 熱戰、女高普に榮冠

一部では敦友會李、朴組勝つ

本社主催の第十六回全鮮女子庭球選手權大會は昨夕刊既報の如く十月二日午前十時から京城グランド及び藥專コートでそれぞれ盛大に擧行、戰績も（一部既報）一日午後に至つて強風も次第に治まりし場内は選手の試合を見守る優しい應援團や父兄の聲援で埋り、試合は文字通り白熱化し

十三校の 選手はダブルスにシングルスにアドミナブル・プレイを爭ひ遂に第一部ダブルスでは **女高普朴順媛、洪福媛組がファイナルに於**いて前年の優勝校である第一高女蔡、宮木組と息詰る樣な接戰の後四─一のスコアで敗り、本秋三度の榮冠を獲得、かくて榮えある本社主催の第十六回全鮮女學生ダブルスの選手權を獲得した、第二部の一般女子選手權大會は藥專コートで一日午後一時からダブルス、シングルスを擧行、天候を氣遣つて棄權も多數あつたに拘らず各代表選手は

眞面目な プレイシングを續け、ダブルスは、敦友會李正娥、朴被善組が優勝、シングルスは女

写真説明◇（右上）宇垣總督カニンガム選手に握手（左上）高障碍疾走（左下）トムソン君の棒高跳、四米一〇を跳んだ刹那（下右）庭球大會の優勝者シングルスの韓在福嬢と女高普、洪福媛（上）敦友會李朴福媛（下）

一部ダブルス

◇第二回戰（續）

第一（宮木・蔡）棄權 女高（金良淑・金福姫）

平壌（越尾・澤）四─一 花梨（[illegible]）

女高（[illegible]）四─三 海州（[illegible]）

第一（江川・牧野）四─一 德同（[illegible]）

女高（朴順媛・洪福媛）四─〇 平壌（[illegible]）

進明（彭仁子・鄭淑）四─一 女高（[illegible]）

平壌（[illegible]）四─〇 第一（[illegible]）

海州（[illegible]）四─一 同德（[illegible]）

第一（野路・須川）四─三 女高（[illegible]）

花梨（[illegible]）四─一 女高（[illegible]）

◇第三回戰

第一（蔡・宮木）四─〇 第二（三好・[illegible]）

女高（安金・[illegible]）四─二 淑明（[illegible]）

淑明（[illegible]）四─〇 女高（[illegible]）

平壌（越尾・澤）四─一 第一（[illegible]）

女高（朴順媛・洪福媛）四─〇 第一（江川・牧野）

◇準々決勝

平壌（越尾・澤）四─一 花梨（[illegible]）

海州（[illegible]）四─〇 進明（[illegible]）

女高（[illegible]）四─一 第一（[illegible]）

平壌（[illegible]）四─〇 女高（[illegible]）

第一（蔡・宮木）四─〇 女高（[illegible]）

◇準決勝

第一（蔡・宮木）1─4 女高（[illegible]）

平壌（脇・木坂）4─0 女高（[illegible]）

◇優勝戰

第一（蔡・宮木）	3 6 4 13 5 4 4	
女高（朴順媛・洪福媛）	5 4 2 11 7 1 4	

總評 半島女子庭球の最高峰である本大會は、新昇往日の的であるが本年は例年に比し格段の進境を示してゐるのは認識に堪へない殊に後衛陣はサーヴにストロークに各校共著しく進歩してゐるが前衛陣は海州の李蘭圭嬢が光つてみた外平凡の一語に盡き甚だ見劣がする、今後女子庭球は前衞に試合に其重點を置兩陣の

本秋三度優勝戰に相見えた兩軍この内二回とも第一高女に敗退なく惜敗の涙を呑んだ、それに某組は例年の優勝者、どうしても負けられない試合であつた許合の調子は第一高女に元氣なく前後衛のコンビ悪く、これに對して女高普の前後衛朴順媛選の張り切つた闘志から繰出すシャープなストロークは最後まで第一高女を押へ遂に本年三度優勝の榮冠を獲つた、そして名實共に半島女流選手の第一人者となつた（記者）

第二部ダブルス

◇第一回戰

敦友（李正娥・朴被善）四─〇 京城（金貞娥・王[illegible]）

女師（[illegible]）四─〇 女師（[illegible]）

◇準決勝

女師（金貞娥・尼[illegible]）4 5 2 5 2 3

敦友（[illegible]）4 2 3 4 7 4

◇決勝戰

敦友（李正娥・朴被善）5 1 5 1 0 4

女師（[illegible]）4 4 4 4 0

いづれも棄權 ◇準決勝

二部シングルス

◇第一回戰

女師 韓在福 四─二 敦友 朴被善

（敦友）李明姫（女師）金貞娥

（女師）宋明玉（仁川）尹順分

（女師）殷鳳娟（誠興）金蘭林

（女師）韓在福（仁川）朴慶善

◇準決勝

女師 韓在福 4 4 2 2 5 2 6 3

敦友 李正娥 4 2 4 4 3 4 8 4

女師 宋明玉 0 2 4 4 3 4 8 4

◇決勝戰

女師 韓在福（鍾路）女師 宋明玉 殷鳳娟

第一部單試合

五回ゲームによる

進明 金貞娥 三──〇同德 成玉子

第一 野路 三──一同德 金蘭福

女商 姜慰卿 二──二平壌 越尾

第二 小林 三──一平壌 李昌

女商 金戊潤 一──〇同德 張瑤煥

第一 江川 三──二平壌 澤

7─4 京師軍勝つ

中等野球準決勝

京城府體育デー第一日、中等野球準決勝京商對京師試合は一日午後三時四十分から京城球場で京師先攻、佐田（球）崔、富田（塁）三氏審判で開始七對四で京師勝つ（試合時間一時間二十分）

京商	0	0	1	3	0	0	0	0	0		4
京師	0	5	0	0	0	2	0	0	0		7

京商	打數	安打	犠打	四死球	失策
木正上島行崎野江手村	37	9	2	4	2
	32	7	2	5	5

京師 開本江淵木川吉木城 本松嵜豊岡森林齋加

▲試合時間二時間二十分▲二壘打 松本一 中島一▲三壘打 齋藤一 野木一▲併殺 南崔一 ▲野選 國行

孝昌校優勝

普通學校野球

體育デー普通學校野球決勝、孝昌公普對冊橋公普戰は一日午後一時廿分から京城球場で擧行、六對一で孝昌優勝した

冊橋	0	0	0	0	0	0	1	1
孝昌	2	1	2	0	0	1		6

醫專、藥專に榮冠

增水と强風に惱まされた 神宮ボートレース

第十回朝鮮神宮奉讃體育大會漕艇大會は一日午前九時半から漢江人道橋コースで行はれ、まづ役員選手百四十餘名の入場、國旗掲揚、朝鮮神宮遙拜式を行ひ會長代理上田氏の挨拶で大會の幕は切つて落された、夜來の降雨に漢江は二米增水、折角の準備一切を押流したので定刻より二時間おくれて十二時、三艇對艇の滑艇フォア豫選から開始された、風速七メートルの强風と波にもかゝはらず各選手はよく力漕してレースを終り、榮ある優勝旗は優勝チーム醫專、優勝カップは藥專の手にそれぞれ授與されて大盛況裡に午後三時閉會した

═フォア═

◇豫選 1京龍四分二三秒2大學（一艇身四分の三）▲1藥專四分一五秒五分三2千島（二艇身）▲1遞信四分六秒五分の四2三菱

◇準決勝 1藥專四分十六秒五分の三2遞信（二艇身）▲京龍棄權

◇決勝 1藥專三分二七秒2京龍（一艇身四分の一）

═フイックス═

◇豫選 1藥專四分四六秒五分の二2遞信（一艇身）▲1大學四分一五秒2元甲（三艇身）▲1醫專三分五一秒五分の二2京龍（二艇身）

◇準決勝 藥專棄權大學棄權▲醫專棄權

◇決勝 1醫專三分五七秒五分の四2大學（三艇身二分の一）

滿鐵對鮮鐵

滿鐵對鮮鐵の對抗レースはフォアにおいて鮮鐵が勝てば固定席艇には滿鐵が勝つてよい勝負をみせた

全鮮硬球大會

十四日から鐵道コート

大每主催第八回全鮮硬球選手權大會は六、七日京城運動場で擧行の筈であつたが都合により十四日（午前九時）十五、六日（午前三時）十七日（午前十時）の四日間龍山鐵道コートで開催することに變更した

ナショナルリーグ

カーヂナルス優勝

【セントルイス三日聯合】シーズン最後の日セントルイス・カーヂナルスとニューヨーク・ジャイアンツとの間に爭はれたナショナルペナントは遂に最後の榮冠はカーヂナルスの手に落ちた、この日フリッシュの率ゐるカーヂナルスはそのホームグランドスポーツマンズパークにシンシナチー・レッヅを迎へ九對零にてこれを破つたが他方彼日前急邁進手權保持チームであありリーグの首位二年連續するものと衆人ともに許してゐたニューヨーク・ジャイアンツは本日も又ブルックリン・ロジャースに八對五で破れカーヂナルス第九十五勝五十八敗となるに對し九十三勝六十敗となり斯くてナショナルリーグの覇權を得たカーヂナルスのペナント保持者デトロイトと對戰し世界選手權の爭覇を行ふ筈

初等校競技

（昨夕刊の續き）

◇百米（小五男）1部田（龍山）2東條（南大）3鶴松（師附）

◇百米（小五男）1部田（龍山）2東條（南大）3門石（元町）一五秒五2高島（南山）

◇百米（曹五男）1李俊（師附）2宋在（南山）3李翔（清雲）一六秒一2金榮根（清雲）3鵬松

◇百米（仁旭）3李相（協成）▲1李翔（師附）天玄（仁旭）一六秒二2宋在

◇百米（水下）3金雚（鍾路）▲1張師（輔仁）一六秒二2金在

◇二百米（清小男）1木原2白澤（龍山）2郷畢（飛橋）▲1劉泰（二五秒七）3金昌（和光）2片億（孝昌）3金鋼（長寫）

◇百米（高小女）1平杉（師附）一五秒四2田村（元町）3江川

◇百米（曹五女）1宋順（鳳浦）一六秒七2李玉（壽松）3李（師附）

◇百米（鍾路）▲1金愛（漢洞）3金今（京城）水下洞）▲1金愛（協成）3金今（京女）秒二2洪姓（協成）一七秒四2

◇百米（小五女）1大仁田（櫻井）2弦本（西大）3笛行（南山）▲島野（南大）一六秒四2林（三坂）3三田（師附）

◇四百リレー（小）1龍山五九秒 2櫻井3師附

◇四百リレー（普通）1孝昌五九秒▲1竹添2鄭（壽松）▲1龍山3加明▲1校洞五九秒五2齋洞3昌信▲1昌洞五八秒八2長沙▲1壽松五七秒2於義洞3冊橋

◇百米（曹六女）1朴順（東大）一六秒2金明（齋洞）2李玉（和光）▲1李仁（於義洞）一五秒2金泰（昌信）3李順（培花）▲1金行（啓星）一五秒四2沈順（京女）3金姫（漢洞）▲1

日本體協に 百萬圓寄贈

故岸會長嗣子より

【東京電話】前日本體育協會長故岸清一氏逝いて早くも一年を迎へ來る二十九日はその一周忌に當るので嗣子俊一氏は故人の遺志を繼いで運動會館建設資金として一日體育協會に金一百萬圓を寄贈したので體育協會では三日午後四時丸の内中央亭に理事會を開きその具體的方法を決定することとなつた

女子オリンピック豫選

朝新主催の第十一回女子オリンピック中央豫選籠球、排球、庭球部一日午前九時から第一高女コートで擧行された

中等部第一回戰（排球）

淑明─棄─馬山高女

大邱高女─棄─平壌高女

龍谷─棄─釜山高女

第二回戰

第一高女2─0淑明

京城女高2─0大邱高女

京城二普2─0龍谷

平壌女高─棄─晋州高女

籠球第一回戰

醇和 44 15─9京城女高

淑明 28─8 晋谷

第二回戰

淑明31─9龍谷

進明28─8淑明

卓球第一回戰

第一女高3─2女淑

淑明5─0女高

京城女高5─0二高女

朴福（東昌）一五秒五2李順（校洞）3李有（加明）◇百米（小六女）1井上（櫻井）一五秒2山脇（南山）3片山（西大）▲1稻葉（南大）一六秒二2大西内（南大）3野田（師附）

城大主催 學生卓球

來る十四日（日曜）と十五日（月曜）の兩日城大卓球部主催で全鮮學生卓球大會を同大學々生控室で開く申込は九日迄營業部に、チーム戰各校五名（補缺二名を認む）個人戰各校七名以内を記入のこと使用球はAJ、PA、TY三者併用

奉天滿俱球軍來る

奉天滿俱野球軍十七名は三日午後十一時廿分京城着鮮銀との試合後内地遠征に向ふ筈

運動會

第二高女は六日午前九時から三坂小學校々庭で▲淑明高普は六日午前九時から同校々庭で京城女子商業は七日午前九時から校庭でまた京城三興普通學校は三日午前九時から神武門外廣場で運動會を開く

風害義捐で 母の會起つ

京城母の會では關西一帶の災害義捐金募集について會員總出動、一二の兩日府内各要所にたつて一束十錢の造花を賣り、收益金全部を贈ることになつた

突如─世界拳闘王來る

三日から喜樂館に上映

拳闘時代の波に乘り、MGMが吾等の待になる「世界拳闘王」が三日から京城喜樂館に上映される、出演者はマックス・ベアー、プリモ・カルネラ、ジャック・デムプシイ等世界的三大拳闘巨人が出演しかも主役となつてこの一篇に活躍してゐるストリーも變化があつて興味深いもの、監督は『トレダ・ホーン』『エスキモー』を製作したM・S・ヴアンダイクである

10月7日（第一日曜）

秋の安養へピクニック！

輝く青空の下・栗拾ひと芋掘り

◇往き 午前九時三十分京城驛發（臨時列車）安養驛着午前十時十五分
◇復り 午後四時安養驛發──京城驛着午後四時四十分
◇會費 大人八十錢 小人五十錢 弁當は各自携帶のこと

殺到！お早く會員券お求め下さい（本社受付、本町二丁目カドヤ運動具店）

ケーキとパン 驛前 寶來屋喫茶店

内科・小兒科・レントゲン科

今村病院

院長 醫學博士 今村豊八

往診は可成午後一時迄に御申込みを願ひます

入院隨意

京城若草町大通り（吉富ノ橋入る南側）電話本局二─八三二番（病院）二六五番（自宅）

演藝案内

中央館

興新キネマ 專門封切 三日特別大公開 電本四三〇

新興キネマ超弩級現代劇 不良少年の父 全十五卷

松本泰輔・荒木忍・山縣直代・江川なほみ 酒天下・この親と子に訴ふる血涙の感激、百萬の世の子を持つ親よりも煩かる世の姿をこそ見よ

原作・菊池寛 脚色・山本嘉次郎 監督・牛原虚彦 撮影・野村金吾

大名 全十一卷 惡党・市川正一郎・鈴木時彦

朝鮮劇場

光三公開 十月四日より三日間大公開 入場料 階上大人六十錢 小人三十錢

パラマウント社超特作（日本版）ウエズリイ・ラグルズ監督

ボレロ 全九卷

ジョージ・ラフト主演・キャロル・ロムバード・サリー・ランド・フランセス・ドレーク助演

ジョージ・ラフト得意のダンスと希望も戀も一切を賭けて踊り抜いた一人の男の物語

映寫中間 朝鮮スペシャル・ステージ ジョーヂ・ボレロの踊り

坊やが盗まれた 全九卷

パラマウント社超特作（日本版）アレキサンダー・ホール監督 ドロテア・ヴィーク主演 シャーリー・テンプル、ベイビー・ルロイ助演

喜樂館

日活直營 本町一丁目 電本二五七

十月三日より堂々公開 MGM大作 世界拳闘王

マックス・ベアー・プリモ・カルネラ・ジャック・デムプシイ・マーナ・ロイ・ウオルター・ヒューストン主演

日活特作時代劇 平手造酒

トーキー漫畫 トーキーニュース

浪花館

洋畫專門 明治町一丁目 電本一〇六

（日本版）二十七日より堂々大公開 超特作映畫（全卷日本版）

一、トーキー漫畫 一、トーキーニュース 澤村國太郎・杉狂兒・原駒子 市川百々之助主演 原作・西原孝一監督

1、短篇映畫 2、獨逸トービス特作 オスワルド監督 ドリー・ヘルト・ドテア・ウイーク 主演 伯爵令孃 九卷

3、佛ヴアンダル・デウラック 超特作日本版 監督ジユリアン・デュヴィヴイエ 主演ロベール・リナン少年 にんじん 九卷

京龍館

松竹特作映畫 第一日より三日間 大衆料金 大人二十錢 小人十錢

結婚街道

原作・菊池寛 監督・重宗務

秋葉の草

海底王キートン

松竹座

松竹直營 黄金町

大村鐵太郎

國際喜劇ホテル

與太者と脚線美

船場の暴君

大正館

京城本町三丁目 電本一三九

京山圓玉 京山幸枝 京山小圓

演藝館

京城本町三丁目 電本一二三 九月廿九日より浪曲界の大御所

京山圓玉一行

朝日座

京城本町五丁目 電本一二〇四一

輝け日本の女性 監督野村浩將

乙女レヴュー 萬壽玉代雙蝶九 同合大

入場料 一等 七〇 二等 三〇 小人 二〇

本筋に入る米統

鮮米擁護の陣頭に 有賀殖銀立たん

政黨側の内地米本位と對立か

けふ開く 米調特別委員會

【東京電話】米穀問題解決のための第一回特別委員會は本日午後一時半より開催されたが諮問答申に外地側に於ては政黨の成果如何は直ちに外地米の統制にも至大の影響を與へることあるべきを憂慮して注目を拂つて居るが委員會はなほ今後も隨時開かれ最後には前年同様政府案小委員會に於て政府案を附議し小委員會に於て政府の提出せる諮問案を基礎として根本方針を決定の審議を進めるものと見られて居る、而して特別委員會に於て外地米の統制方法を如何に定めるかは最も論議の焦點となるべく外地側を代表して有賀委員は外地米差別待遇の絶對不可なるを力説しきた一方政民兩派委員は内地米擁護一本槍りで進み上山、上田兩委員は全く朝鮮側の意見を以て論議は相當波瀾を極めるものと見られるが内地側では既に統制方法に關する意見を政府に提出し之れが通過政府の提出せる諮問案中にも織り込んで居るため當分意見發表を差し控ふべくまた米穀事情も前年と本年とは全く異るため對案の樹立も案外困難なることなく解決するものと樂觀して居る(寫眞は米調委員有賀殖銀頭取)

緊急總會を召集し 米穀研究會對策を協議

擁護運動は對立内包

米穀研究會では、鮮米政府が米穀對策調査會に提示せる米穀統制に關する各議案が何れも鮮米にとり容易ならざる影響あるに鑑み、各會員間で情報蒐集、善後策を研究を進めてゐたが、來る四日午後五時より銀行集會所において緊急總會を開催し、鮮米の今後對策を協議する事になつた、然し今回の農林省の諮問案に對する朝鮮側の反論は從前と異り農林當局の細部の結果、期成會を中心に一丸となつてゐたものが、各利害對立から一致結しないものが豫想せられる、即ち朝鮮農會を代表とする生産者側では農林省の外地米統制處置に對しむしろ贊成的態度を示してゐるに對し、穀物協會聯合會では早くも中央に反對運動を起して居り、砂用商、米取側では米統制に絶對反對にある状況なので、研究會のメンバーには生産業者側、穀物業者、砂用商、並に米取、金融業等を包括してゐる關係上、今回の會合には從來みられぬ意見對立を生ずると豫想せられてゐる、したがつてその對策についても、生産者側では、鮮米生産費調査を強調するに對し、他方ではこの際絶對反對を標榜し、依然外地特殊性の態度を主張するものとされ、朝鮮側の鮮米擁護運動にも龜裂に迫られるかの状況を呈せんとしてゐる

米倉臨時總會 五倍增資可決

新重役には林理事決定

朝鮮米倉では二日午前十時三十分より京電ビルにおいて既報の通り臨時株主總會を開催、開會の一瞬五倍增資に伴ふ諸案並に定款變更、支店増設、取締役補選について附議したが、満場一致して可決、支店増設の二箇に伴ふ定款變更を異議なく可決し取締役補缺補充には帝長推薦で殖銀理事林茂樹氏に決定した、増資の要項は左の通りで決定せる諸項の通り株主の質問應答のみで増資の要旨を得て當會社現在資本増加の要は

を増設す

◇定款變更の件 一、第三條を左の如く變更す、當會社は本店を京城府に置き支店を釜山府、木浦府、群山府、仁川府、鎭南浦府、江景邑、麗水邑及馬山府に置く但し緊急必要ある場合は取締役會の決議を以て其の他の地に支店又は出張所を設置することを得 二、第六條を左の如く變更す、當會社の資本金は五百萬圓とし之を拾萬株に分ち一株の金額を五十圓とす 三、第三十三條第二項中「諸準備金」の四字を削除す

◇取締役補充の件 取締役一名缺員となりたるに付其候補者として林茂樹氏(殖産銀行理事)を選任

本金一百萬圓の處せに四百萬圓を増加し資本總額金五百萬圓とす、その方法手續は

イ、增加資本金は之を八萬株に分ち一株の金額を五十圓とし之を新株とす

ロ、新株の内四萬株は昭和九年十月八日午後四時株主名簿締切の際に於ける現在株主に對し其の所有株一株に付二株の割合を以て優先的に任意引受けしめ拂込金は之を徴收せず

ハ、新株の内三萬五千株は公募し殘五千株は當會社役員及顧問に分配仕義引受をなさしむること

ニ、前項の新株の引受及募集關に

◇支店設置の件 當會社現在の支店の外江景、麗水及馬山に支店

しめ特に決議を要せざる事項は總て取締役社長に一任すること

朝鮮でも肥料統制

準備工作を進める農林殖産

内地同様の對立馴致か

肥料の統制に關する問題は内地に於て農林商工兩省間に交渉が續けられ兩省間に議論の對立を來してゐる状態であるが内地に於ける統制方法實施の場合は當然朝鮮に於ても朝鮮特殊の立場から法令の制定の必要あり本府にては殖産局農務課との間に準備が進められてゐる即も朝鮮に於て種安の如き硫酸

の全能力發揮により完全に自給自足の域に達してゐるがその價格は供給不足地帶では突飛な價格を現出するなど肥料價格のより強硬な統制が必要視されこれに對し農林局側では消費者の立場から最高價格の制定を意圖してゐる、一方殖産局側では生産者としての立場から輸出入制限によつて需給の圓滑を計り引いて價格の調節を計る目論みである

しかし未だに準備工作の程度にとまり具體的交渉には入つてゐないが、朝鮮でも當然に同様の對立が豫想し得る上、鮮内には鮮産と移入品に輸入の三者があるわけなので注目せられるなは右は硫安が第一對象にあげられてゐるが、過燐酸石灰配合にも當然及ぼされる

高豫想米收穫

農林省第二次發表

秋田縣以下十九府縣分

【東京電話】農林省第二次豫想米作付反別および九月二十日現在における豫想收穫高、秋田縣ほか十九府縣分は左の如し

反別一、五〇一、二八六町四段にして前回發表の分と合計すれば二、三九九、七九一町歩でこれを前年に比較すれば六、〇〇二町歩の增加である、また收穫豫想は二九、〇六一、三九〇石にして前年の實收高に比較して五、三〇四、九三五石、前五ヶ年平均高に比較して一、八〇八三〇石の減少となつてゐる、なほ先週發表の分との合計は四三、〇六七、一六〇石であつて前年實收高に比し實に九、八四三、八七〇石、前五ヶ年平均高に比較し三、七八九、九五三石の減少となつてゐる、各府縣別豫想收穫高及び前年對比次の通り

(單位石)

縣別	豫想收穫	前年との比較(〇印は增)
秋田	[illegible]	[illegible]
山形	[illegible]	[illegible]
茨城	[illegible]	[illegible]
群馬	[illegible]	[illegible]
新潟	[illegible]	[illegible]
富山	[illegible]	[illegible]
福井	[illegible]	[illegible]
山梨	[illegible]	[illegible]
静岡	[illegible]	[illegible]
滋賀	[illegible]	[illegible]
大阪	[illegible]	[illegible]
兵庫	[illegible]	[illegible]
岡山	[illegible]	[illegible]
廣島	[illegible]	[illegible]
山口	[illegible]	[illegible]
徳島	[illegible]	[illegible]
高知	[illegible]	[illegible]
福岡	[illegible]	[illegible]
熊本	[illegible]	[illegible]
宮崎	[illegible]	[illegible]
計	[illegible]	[illegible]

なほ右調査には九月二十一日の大暴風雨による減收數量を含まないので實際には右の數量よりも減少してゐるものと見られてゐる

莫大な被害地の 米作被害

守屋次官の視察報告

【東京電話】今回の風水害による大阪、兵庫、京都、奈良、滋賀、和歌山、愛知、静岡、岐阜の二府七縣下の米作被害は一日歸京せる守屋農林政務次官より詳細報告されたがこれによると總額六千百八十五萬圓に達し、農林關係被害總額一億一千五百七十一萬圓に對する米作被害の割合實に五割を突破し作柄は平年作の三割減となつてゐる、しかして米作被害の實數なるものは調査極めて困難なるのみならず地主側が小作爭議對策として出來るだけ過剰に見積らうとする態度をとつてゐるなどの關係もあるので今後明瞭なる實收判明の際は更に增大せる數字となつて現れる見込みである

荷動き殷盛で 運輸界活況

朝郵朝運の實績に示現

日滿提携の緊密化に伴ひ引續き荷動は前期的活況を維持し加へるに鮮内貿易の殷盛も響き運輸界は前期來繼り的活況を示してゐるが、これは朝鮮郵送、朝郵兩交通業の實績に現れ九月末の兩社締切りの通り、まづ朝鮮郵船は前期において十期間無配から一轉三分の配當復活をみ、餘裕ある前期決算を行つたが、當期の運輸收入は約二十萬圓の增加となり一躍二百五十萬圓に近づき最高記録に達しこの結果本期の配當は前期から期待せられてゐる五分配(現行より二分增)を實現するものと注目せられる好轉である、一方朝鮮運送は、海陸小運送經營最初の成績であるが、同社の事業簡汎な關係から未だに數字も判明せぬけれど未配以後の兩社年の本期未で、當時に比すれば全然刷新されてくると見られる

容は運合四ケ年の本期未で、當時運送業者にあてる事となる營で内部經費を節減し、運運借入金の償却を減少させ見積きの

落穂

このところ、巨頭ラッシュを現出の朝鮮に、今一人七日には千代田生命の門野社長も入城する▲鮮米統制問題を繞つて米調協議は愈よ本筋に入り、東電は有賀氏の活躍を傳へる▲鮮の心、子知らずと?米穀研究會は生産者側と米商側の歩調一致せずと云はれる▲大阪當局より鮮一致しかも猪突的ならざる鮮米擁護の運動を望みたいものだ▲十月と月變つての秋涼、今年の米作は何んと謳歌される事か

株式 高寄り後一服

前場 休日明けの今朝は米穩一轉安スチール、アナコンダ共に崩落を報じ阪地の新東を先驅に一轉安を移し新東一三九圓六〇と一圓一〇下げれた大新も九圓三〇と九高日産一〇と一〇下、四八〇の新東二九四〇と一〇高と頭れも前日引値より強調に寄附き新東は九〇圓丁に九〇圓丁と氣崩れ大新は九〇圓丁から八九圓九と大台を割つたがあと反發步調となりつたが戻賣と利喰に二圓台に揉合ひ前場の新は全く保合付き新東九圓三九圓一と五安大新九〇圓三朝新二九圓八日産一二三圓八と頭れも寄附と同時に引けた

後場 新東一三九圓一と一安大新九〇圓九と六高朝新三〇圓二と四高日産一二四圓と五高と強調に寄附きあと新東九圓三から五と小戻し大新九〇圓五と小甘く朝新は三〇圓七と上放れたが續かず日産は四圓五と上伸びたるも戻賣りに四圓丁と引弛みこの後保合商状であつた

實物電力株崩る

鐘紡の區々に波瀾含みとなり山陽工作新二圓五高を筆頭に帝纎新一圓二品日満アルミ一圓高東満パルブ帝國火藥いづれも八高を示したが大同電力は二圓方反落同圓方の反落であつた▲東邦電力二圓安と電力株安く満洲工廠も一新八圓丁▲帝纎新一七圓二▲日本鑛業一三〇圓丁▲同新株落▲同新四四圓五▲山陽工作新三五圓丁▲南滿硫酸新二二圓▲川崎造船三五圓丁▲東満パルブ一圓八三六圓五▲日本電力五一四圓七▲合同油脂新一八圓五▲大同電業…九圓丁▲大同電力三四圓五▲同新四〇圓三▲東電殖産七圓八▲満洲工廠二五圓五▲日満アルミ三三圓四▲東邦電力二五圓五▲日本電力五九圓丁▲宇治電力…▲東京電燈五二圓…

大勢は好調

二日連休明けの今朝は前日の大阪高に招伴して大新九〇圓台に日産一二四圓丁と高値をつけたがあと戻賣りに伸力を殺かれ新附と同時に思付いて引けたが尚新東は獨り安で三九圓丁と下げて引けた

ブルとベアー

朝新 ▲賣方小林一〇〇白井一六〇大原三四〇山口三〇〇松山一五〇吉野一一〇金谷一二〇〇立山一二四〇内海六〇白梁一一七〇〇▲買方小林五八〇金光七〇〇白井一〇〇金北一七〇大原一二〇山口一〇〇京證一九〇成清一二〇松山一五〇古野一二〇金谷一二一〇東一一〇内海一七〇白梁四〇〇徳海五〇山本一六〇

日産 ▲賣方小林一三四〇金光一三〇白井六六〇金北四〇〇大原一六〇徳泰三五〇山口五〇〇吉野一九〇金谷七〇東亞五〇〇中五〇立山三〇〇内海一〇〇白梁九〇〇新田一九〇丸星一五〇蔭湖一〇〇山本五〇▲買方小林四〇〇白井二九〇大原一三〇〇徳泰三〇〇山口七〇京證七〇松山三二〇吉野一〇〇金谷四〇東亞九〇〇田中五〇立山二三〇〇内海五九〇白梁一五〇新田三七〇蔭湖四〇山本三〇

◇…東京株式前場

鐘紡	一八四・三〇	一八五・一〇	[illegible]
東新	[illegible]	[illegible]	[illegible]
同新	[illegible]	[illegible]	[illegible]
東新	[illegible]	[illegible]	[illegible]

東京米貨價高

鶴營の秋調に米貨價は六分半三回高五分半一回三十錢と連日高の好調であつた、内價も米貨價は環境の不勢で一齊に五步乃至十錢方小甘き振合を呈した▲甲五分利不申一同四分利九八、六五▲二同四分利不申▲佛貨四分利一八四九五

このごろ材料も無いこととて國日の行過ぎに反動安とみてゐた向もあつたやうであるが、この強張りは意外と存るものもあり今一つ反動安がなければ買り乏しいと見受けられた臨時議會と復興計畫の成行待ちの匙であるがそれに農村救濟も同時に期待されるのではないかとみられ思ひに北鐵買收交渉の成立による一億を突破する物資の供給は多少の刺戟がかけられる譯で人氣は依然好調にあると云つてよからう、而して

今朝外電は米穩一圓安スチール、アナコンダ共に崩落を報じ前日行過ぎの感あつたあとの事とて阪地は一齊安の寄附をみせたが保合引けとあつて氣配も更に見直されるべきではないか▲米の大減收が本當で日本大新の存外張りは今一應訂正の綜押しがあつて然るべきではないか▲大經省の消極的態度が批難されてゐるが臨時議會では强硬な突張りも出來ないから相當期待してよからう▲現物は電力株が安い大風水害の祟りであらうが機械工作株は案外腿りしてをり満洲ものも投げ一巡といつた態である

期米 當中爆發高

新甫も高値發會

前場 今朝は阪地高の跡を受けて當中が百丁以上の急騰を演じために新甫十二限も二十六圓四十九錢の上鞘に中限より十九錢の上鞘こ…

後場 前場の大商内に後場は二時二五分より立合を開始し當二七圓九九錢甲二六圓四〇錢先は二六圓二六錢と六文高に寄附きあとこの逸成り風情であつた

高價飛付警戒

前場の新甫十二限は前日阪地の上放れを受け當中の百丁高と相俟つて三十六圓四十九錢と發會し中限より十九錢の上鞘であつたにも關らず當中の反撥を受け二十六圓五十五錢まで吹き上げ六十六錢から十六圓と氣崩れして前場を終つた

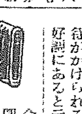

大原現物店

京城府明治町 電話本局

本日ノ動キ(午一時迄東京市場)

日満アルミ	[illegible]
同新	[illegible]
東拓	[illegible]
日魯	[illegible]
大日本麥酒	[illegible]
東洋セメント	[illegible]
昭和肥料	[illegible]
新紡	[illegible]

盛で實際高値は免れない情勢にあるが然し思惑筋としては從來よ

静觀が賢明

今朝の急騰は別にこれと目新しい材料があつたわけでなく只前日阪地が内地米の第一回收穫豫想減を見越し上放れを演じて到した結果に外ないのである從つて新ふした買物が一時に殺到したので買方の利喰も出やうし、新規の賣物等で相場は盛に反動安を形作る事は原則であるがこの場合それを天井と見るか否かであつてそれを決するものは要するに新甫十二限に對する人氣の動向に依つて醸成されるものであるから暫らくは人氣が買附くか買ふか成行きを傍觀する必要があると見られてゐる

釜山(暴騰)

内地一同收穫豫想の減收著しく鮮内も案外減收姿勢に加へて各地期米の暴騰活躍に起つて相場一圓一圓方の大騰、内地よりの入注移入に市中十錢四等二十七圓八十錢五等二十七圓五十錢六等二十七圓三十錢不合格二十七圓下夕見當を唱へ二千七百八十二叺の大商内であつた

賣方の煎退きで 灰汁拔商状

今朝は新甫十二限の發會に際して前日阪地が意外の反撥を演じてゐたので當限は百十三丁高の二十七圓九十八錢甲限が九十八丁と大爆發に强い賣方の踏物が八方から殺到して當限は百十三丁高の二十七圓九十八錢中限が九十八丁高の二十六圓三十錢と大爆發に賣り付き新市十二限はその人氣に押されて漸くも二十六圓四十九錢と中限より十九丁の上鞘に發會した從つて取引員組合では帳簿整理に困難を生じ直ちに評議員會を開いて立會を繼續するか否の打合せを行ふた結果更に阪地が高くなると立會は益々困難に陷る所から少し立會を延刻したに過ぎなかつたがこれで賣方の大部分は金切れ總分となつたわけで從來好く買ひ嵩はれてゐた當中は大分灰汁拔けとなつたわけである

大邱(躍騰)

内地一同收穫豫想減收の減收鮮内も減收入氣、各地期米の大放れ、入注旺盛に市中買氣旺盛惣ち相場一圓方一躍に躍騰殺良三等二十七圓八十錢四等二十七圓五十錢見當唱へた

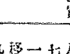

今朝當中の百丁以上々放れには買方も思はずの金儲けをしたものであつた▲所が一方賣方側では證據金なんか飛んで足を出し場に寄りつけない者も尠くないらしい▲之れで當中は灰汁拔となつたわけであるが然しそれでもまだ證據を納入して頑張る者もある灰汁拔けはまだである▲して見るとこの相場は除り高値に惚れて買込むのは考へものであると同時に押目は矢張り買ひらしい

まだ買妙味

玄人筋の觀測

新穀の出盛期に向ふ相場の値頃から云へば如何に作柄が不作でもこれ以上買進む事は誰れも危險視される所であるが然し米界の事情が從來とは全然異なつて來た事や永らく安値に低迷した揚句とて値嵩が高くなるに從ひ御高思で人氣が高られ易い事等から推すとこの相場は危い所に行かないと熟補は食へないのと同様未だ買ひに妙味があると見る玄人筋が多く而して米其物や人氣關係から丁度大正八年米價

山本株式現物店

京城府明治町二丁目

大日本セメント	[illegible]
三菱セメ新	[illegible]
東京パルプ	[illegible]
同新	[illegible]
日本化學	[illegible]
北海道人絹	[illegible]
日本セ	[illegible]
北鐵	[illegible]
帝人	[illegible]
三共	[illegible]

落

電工	[illegible]
日化	[illegible]
日本人絹	[illegible]
同新	[illegible]
東拓	[illegible]
帝石	[illegible]
大同	[illegible]
朝鮮	[illegible]
西原	[illegible]
大新	[illegible]

秋田株式現物店

京城府明治町二丁目三 電話本局四三〇番

(二日正午調)

昭和肥料	[illegible]
東洋レ	[illegible]
東電	[illegible]
大同新	[illegible]
日石新	[illegible]
北海	[illegible]
朝鮮	[illegible]
日魯	[illegible]
大日本麥酒	[illegible]
帝人	[illegible]

山源株式日報

大日本セメント	[illegible]
東洋セメ	[illegible]
人絹	[illegible]
電氣化學	[illegible]

り人氣が稍變つて來たのと相場が餘り高張つて來たので何れも警戒氣味である從つて新ふした人氣筋か買惑ふ間は高値を維持するものも其の買方が一巡賣んだらこの邊が絶頂でないかと豫想されるに至つてゐる

外電 (一日)

銘柄	相場
倫敦銀塊	二〇片一六分ノ七
米貨	一圓安
紐育銀塊	五二仙
綿花	二十錢高
印度	二〇四四二分ノ一
スチール株	三三弗四分ノ一
アナコンダ株	一一弗丁度
米國英貨	四弗九二仙分ノ一
日英為替	二八弗六分ノ五
米貨	五〇仙

株式 (二日)

朝取短期

銘柄	寄付	大引	高値	安値
朝取後	[illegible]	[illegible]	[illegible]	[illegible]
同新後	[illegible]	[illegible]	[illegible]	[illegible]
大新後	[illegible]	[illegible]	[illegible]	[illegible]
新東後	[illegible]	[illegible]	[illegible]	[illegible]
日産後	[illegible]	[illegible]	[illegible]	[illegible]
拓新後	[illegible]	[illegible]	[illegible]	[illegible]
日魯後	[illegible]	[illegible]	[illegible]	[illegible]
同新後	[illegible]	[illegible]	[illegible]	[illegible]
帝人後	[illegible]	[illegible]	[illegible]	[illegible]
同新後	[illegible]	[illegible]	[illegible]	[illegible]
鐘紡後	[illegible]	[illegible]	[illegible]	[illegible]
東株後	[illegible]	[illegible]	[illegible]	[illegible]
安取後	[illegible]	[illegible]	[illegible]	[illegible]
東取後	[illegible]	[illegible]	[illegible]	[illegible]

東京新取組 [illegible]

東株短期

銘柄	寄付	大引	高値	安値
新東後	[illegible]	[illegible]	[illegible]	[illegible]
大新後	[illegible]	[illegible]	[illegible]	[illegible]
鐘紡後	[illegible]	[illegible]	[illegible]	[illegible]
日産後	[illegible]	[illegible]	[illegible]	[illegible]
朝東後	[illegible]	[illegible]	[illegible]	[illegible]
日魯後	[illegible]	[illegible]	[illegible]	[illegible]
日毛後	[illegible]	[illegible]	[illegible]	[illegible]
進一後	[illegible]	[illegible]	[illegible]	[illegible]
帝人後	[illegible]	[illegible]	[illegible]	[illegible]
日レ後	[illegible]	[illegible]	[illegible]	[illegible]

大株短期

朝取算定日步

銘柄	算定	日步	保証	不付
朝取	[illegible]	[illegible]	[illegible]	[illegible]
同新	[illegible]	[illegible]	[illegible]	[illegible]
大新	[illegible]	[illegible]	[illegible]	[illegible]
帝人	[illegible]	[illegible]	[illegible]	[illegible]
新東	[illegible]	[illegible]	[illegible]	[illegible]
拓産	[illegible]	[illegible]	[illegible]	[illegible]
日魯	[illegible]	[illegible]	[illegible]	[illegible]
日魯	[illegible]	[illegible]	[illegible]	[illegible]

東京現株

銘柄		
東株	[illegible]	[illegible]
同新	[illegible]	[illegible]
鮮銀	[illegible]	[illegible]
殖銀	[illegible]	[illegible]
拓殖	[illegible]	[illegible]
東拓新	[illegible]	[illegible]
朝鐵	[illegible]	[illegible]
同新	[illegible]	[illegible]
新拓新	[illegible]	[illegible]
日石	[illegible]	[illegible]
富士紡	[illegible]	[illegible]
鐘紡	[illegible]	[illegible]
日毛	[illegible]	[illegible]

大株長期

銘柄	前安	前引	後寄	後付
短期	[illegible]	[illegible]	[illegible]	[illegible]
長期	[illegible]	[illegible]	[illegible]	[illegible]
大新	[illegible]	[illegible]	[illegible]	[illegible]
同新	[illegible]	[illegible]	[illegible]	[illegible]
日産	[illegible]	[illegible]	[illegible]	[illegible]
同新	[illegible]	[illegible]	[illegible]	[illegible]
同新	[illegible]	[illegible]	[illegible]	[illegible]
鐘紡	[illegible]	[illegible]	[illegible]	[illegible]
同新	[illegible]	[illegible]	[illegible]	[illegible]
日魯	[illegible]	[illegible]	[illegible]	[illegible]
東新	[illegible]	[illegible]	[illegible]	[illegible]

朝取短期建玉表

	賣方	買方	建玉數
朝取	[illegible]	[illegible]	[illegible]
同新	[illegible]	[illegible]	[illegible]
大新	[illegible]	[illegible]	[illegible]
新東	[illegible]	[illegible]	[illegible]
拓新	[illegible]	[illegible]	[illegible]
日産	[illegible]	[illegible]	[illegible]
日魯	[illegible]	[illegible]	[illegible]
一進	[illegible]	[illegible]	[illegible]
短期	[illegible]	累計	[illegible]
長期	[illegible]	累計	[illegible]

金融 (二日)

△日銀帳尻

貸付高	[illegible]
正貨準備	[illegible]
保証準備	[illegible]
預金高	[illegible]
發行高	[illegible]

△東京コール

翌日	〇六五〇より〇七〇〇
無條件	〇六五〇より〇七〇〇
月越	〇七〇〇より〇七五〇

△朝銀帳尻

貸出高	[illegible]
正貨準備	[illegible]
保証準備	[illegible]

期米 (二日)

朝取仁川

	前場 當限	中限	先限	後場 當限	中限	先限
(一)	[illegible]	[illegible]	[illegible]	[illegible]	[illegible]	[illegible]
(二)	[illegible]	[illegible]	[illegible]	[illegible]	[illegible]	[illegible]
(三)	[illegible]	[illegible]	[illegible]	[illegible]	[illegible]	[illegible]
(四)	[illegible]	[illegible]	[illegible]	[illegible]	[illegible]	[illegible]
(五)	[illegible]	[illegible]	[illegible]	[illegible]	[illegible]	[illegible]
(六)	[illegible]	[illegible]	[illegible]	[illegible]	[illegible]	[illegible]
(七)	[illegible]	[illegible]	[illegible]	[illegible]	[illegible]	[illegible]
(八)	[illegible]	[illegible]	[illegible]	[illegible]	[illegible]	[illegible]
(九)	[illegible]	[illegible]	[illegible]	[illegible]	[illegible]	[illegible]
(十)	[illegible]	[illegible]	[illegible]	[illegible]	[illegible]	[illegible]

銀人値段 取組高(石) [illegible] 引來高 [illegible]

東京期米

	前場 當限	中限	先限	後場 當限	中限	先限
(一)	[illegible]	[illegible]	[illegible]	[illegible]	[illegible]	[illegible]
(二)	[illegible]	[illegible]	[illegible]	[illegible]	[illegible]	[illegible]
(三)	[illegible]	[illegible]	[illegible]	[illegible]	[illegible]	[illegible]
(四)	[illegible]	[illegible]	[illegible]	[illegible]	[illegible]	[illegible]
(五)	[illegible]	[illegible]	[illegible]	[illegible]	[illegible]	[illegible]
(六)	[illegible]	[illegible]	[illegible]	[illegible]	[illegible]	[illegible]
(七)	[illegible]	[illegible]	[illegible]	[illegible]	[illegible]	[illegible]
(八)	[illegible]	[illegible]	[illegible]	[illegible]	[illegible]	[illegible]

大阪期米

	前場 當限	中限	先限	後場 當限	中限	先限
(一)	[illegible]	[illegible]	[illegible]	[illegible]	[illegible]	[illegible]
(二)	[illegible]	[illegible]	[illegible]	[illegible]	[illegible]	[illegible]
(三)	[illegible]	[illegible]	[illegible]	[illegible]	[illegible]	[illegible]
(四)	[illegible]	[illegible]	[illegible]	[illegible]	[illegible]	[illegible]
(五)	[illegible]	[illegible]	[illegible]	[illegible]	[illegible]	[illegible]
(六)	[illegible]	[illegible]	[illegible]	[illegible]	[illegible]	[illegible]
(七)	[illegible]	[illegible]	[illegible]	[illegible]	[illegible]	[illegible]
(八)	[illegible]	[illegible]	[illegible]	[illegible]	[illegible]	[illegible]
(九)	[illegible]	[illegible]	[illegible]	[illegible]	[illegible]	[illegible]
(十)	[illegible]	[illegible]	[illegible]	[illegible]	[illegible]	[illegible]

大阪期米喰合 賣方 買方 取組高 [illegible]

各地期米

	前寄	前止	後寄	後止
△兵庫 當限	[illegible]	[illegible]	[illegible]	[illegible]
△下關 當限	[illegible]	[illegible]	[illegible]	[illegible]
△名古屋 當限	[illegible]	[illegible]	[illegible]	[illegible]
△金川 當限	[illegible]	[illegible]	[illegible]	[illegible]
△ナ阪 當限	[illegible]	[illegible]	[illegible]	[illegible]

商品 (二日)

	前寄	前止	後寄	後止
△群山 先限	[illegible]	[illegible]	[illegible]	[illegible]
△木浦 先限	[illegible]	[illegible]	[illegible]	[illegible]
△鎭南浦 先限	[illegible]	[illegible]	[illegible]	[illegible]
△大阪綿絲 十月限	[illegible]	[illegible]	[illegible]	[illegible]
四月限	[illegible]	[illegible]	[illegible]	[illegible]
△横濱生絲 當限 先限	[illegible]	[illegible]	[illegible]	[illegible]
△現物最優等五〇五圓				
△大阪棉花 當限 先限	[illegible]	[illegible]	[illegible]	[illegible]
△大阪人絹 當限 先限	[illegible]	[illegible]	[illegible]	[illegible]
△大阪砂糖 當限 先限	[illegible]	[illegible]	[illegible]	[illegible]
△安東國務省 當限 先限	[illegible]	[illegible]	[illegible]	[illegible]

秋繭取引相場

農林局發表

場所	種類	最高	最低	平均	掛目
全州	白繭	[illegible]	[illegible]	[illegible]	[illegible]
晋州	〃	[illegible]	[illegible]	[illegible]	[illegible]
金川	〃	[illegible]	[illegible]	[illegible]	[illegible]
咸興	〃	[illegible]	[illegible]	[illegible]	[illegible]
全州	〃	[illegible]	[illegible]	[illegible]	[illegible]
咸興	〃	[illegible]	[illegible]	[illegible]	[illegible]

仁川(爆發)

九仁三等廿八圓卅錢四等廿八圓十五錢五等廿八圓不合格米廿四圓一等白米十一圓八十錢期限良種七錢七厘在來種七錢五厘五厘で何れも品薄と定期高を受けて前日より暴騰一圓一圓二三十錢の騰貴を呈した

大豆

龍山三等十三圓八十五錢鎭長汝山三等十三圓七十錢原金汗南市三等十三圓五十錢沸州水原三等十三圓十錢天安四等十二圓卅錢で何れも前日より三四十錢の高値である

群山(噴上)

出廻なし、定期の爆發に次ぐ爆發で賣物は全く姿を隱したのと内地からの買

民間米一掃に 品掠れ深刻

現在仁川に於ける在庫米は卅三萬九千八百卅三叺でこの内から政府の所有米廿二萬一千八百と民間持ちの米として最早一くの小數であるが其他は叺八萬八千五百五十八俵入二萬一千四百八十六俵で各精米所では原料補ふた爲によつて精米の原料を漸く補ふて居る有様で正米としては全く下げやうがなき有様である

木浦(混沌)

定期の變勢が殺いので現物正米は値が飛ぶばかりで手合せ難に陷り市況は混沌たる状態を續けてゐる

南浦(急騰)

清算及び内地相場に産地もますます實際品も品薄くなく、緊急化したが手持期で一圓内外急騰化したが手持も賣進り閑屈叫も氣迷深く新規商内出來惱み模様である丸ナ三等二七、七〇、四等二七、五〇一白一〇、七〇

仁川穀物出入

(二日調)

▲到着用使俵入九九一叺入五八三〇新使三、一〇三玄米二、七三六白米(叺入)四六一(袋)一、〇〇〇大豆八、二六七▲輸移出白米八、九〇〇袋八四三、九五七玄米一〇、八八〇大豆一三、六一六

東京深川在米

二日の調在は九十萬二千五百八十九俵と前日在米に比較して五千百十九俵の減少なり

大阪市中在米

二日現在は三百九十三萬二千六百十八俵に前日の在米に比較して二萬三

千六百八十四俵の減少なり

▲入注增到で遂に一圓四十錢内外の次上げとなつた内ナ三等二八、〇〇、四等二八、〇〇、一白一二〇〇

下半期第十三 週手形交換高

下半期第十三週の手形交換高は枚數三一、六五六枚、交換額一三一、三〇八、九六〇圓にして前週に比して日歩減に伴ひ百五十三萬圓の減となり下半期合計は三一一、〇八〇枚、金額一八六、一四八、五三三圓に達した

住友販賣店移轉

住友合資會社京城販賣店は十月一日黄金町一丁目一〇一番地の新築事務所に移轉した

滿蒙毛織株式會社 增資新株式公募

當社の沿革

歐亂當時國防上羊毛自給の國策に順應すべく陸軍省、時の拓殖局及關東都督府の保護斡旋により大正七年創立せられ爾來十數年、滿洲事情の變遷に伴ひ時に隆替を閲せるも昭和五年以來着手の資産整理、工場整備完成し内容充實せるに際し滿洲事變後の環境の好轉に遭ひ多年陰鬱の過去を精算し創立の使命達成に躍進し得るに到れるは幸とする所なり

當社の現勢

昭和八年十月第一回の增資を完了し奉天工場に梳毛部を新設し業績頓に向上、前期(昭和八年下半期)には普通株式年四分優先株式年八分の配當を行ふに到り、現在當社奉天工場名古屋工場は共に全晝夜運轉を行ひ尚製品應需に不足なる現況なり

增資計畫

今回現在資本金壹百萬圓(全額拂込濟)に金百五拾萬圓增額して金貳百五拾萬圓(全額拂込濟)となし本資金を以て奉天工場紡毛部の擴張整備を行ひ以て生産增加と製品向上を計り、又東拓借入金の一部を返濟して金利支拂の減額を計る等總て當社經營を一層有利ならしめむとす

增資方法

增資金額百五拾萬圓の内金壹百萬圓は普通株式とし東拓の引受を請ひ殘額五拾萬圓(貳萬五千株)は優先株式(年八朱優先配當付)とし現在株主に貳株に付き壹株の割合を以て優先應募權を附與し募集するものとす

公募株

前記優先株式(年八朱優先配當付)の内特に東拓及滿鐵に請ひ優先應募權の一部を割愛するの承諾を得て一般公募に附するものなり

公募要項

一、公募株數 壹萬株

一、公募株式の種類 優先株式(年八朱優先配當付)

一、壹株の額面金額 金貳拾圓也

一、拂込金額 全額拂込

一、壹口の申込株數 五株以上

一、申込證據金 壹株につき金五圓也

申込證據金は拂込金に充當す若し拂込を爲さず放棄したる時は當然申込の權利を失ひ證據金は返還せず、證據金に對しては利息を附せず

一、申込期日 昭和九年十月六日

但申込超過の場合は期日前と雖も締切る事あるべし

一、割當決定方法 申込株數が公募株數を超過する場合に當會社に於て適宜割當を決定す

一、拂込期日 昭和九年十一月一日

株式申込及拂込取扱銀行

滿洲國及關東州内: 朝鮮銀行奉天支店、朝鮮銀行新京支店、朝鮮銀行哈爾賓支店、朝鮮銀行大連支店

内地: 朝鮮銀行本店、川崎第百銀行日比谷支店、川崎第百銀行名古屋支店、川崎第百銀行大阪支店

朝鮮: 奉天大阪街、新京祝町三ノ十二、哈爾賓埠頭區、大連市西通二、京城府南大門通、東京市麹町區内山下町東洋ビル内、名古屋市西區島田町、大阪市東區高麗橋三丁目

京城證券取引組合員

成川竹松 松山圭計 古野義行 金益證券株式會社 新田政民 内海清藏商店 白梁三 浙潤紋七 立山榮吉 劉君星 小林辯三 金光華 原證券株式會社 白井友之助 鍊瀛公司 山口精太郎 東亞證券株式會社 全北企業株式會社 京城證券株式會社 田中道 山本源作

滿蒙毛織株式會社

本社 奉天皇姑屯(奉天局私書函第四二號)

名古屋支店 名古屋市(笹島局私書函第八號)

東京事務所 東京市麹町區内山下町一ノ一東洋ビル

京城出張所 京城府南大門通一丁目壹〇參番地

新京出張所 新京朝日通參九番地

(株式申込用紙は御一報次第拜送可仕候)

京城日報 朝刊 本紙朝夕共二十頁 編輯兼印刷人 小川三之助 發行所 京城府太平通一丁目 合資會社京城日報社

三省堂編輯所編

ジェム 英和→和英→辭典

改訂版

新發賣！

本辭典の特色は……「スマート」の一語につきる

天地三寸六分・左右二寸・厚サ六分 總革裝・金文字入・活字鮮明 總頁數千百六十頁・四得優良紙使用 三方金・セルロイドカバー付

定價 二圓八十錢（送料四錢）

如何なる場所にも携帶自在

臨時隨所で使用出來る――これ即ち學習の要訣であり、實社會活用の條件である。携帶の自在と機敏の優美、それに內容の充實――これが三拍子揃つて居さへすればそれでよい。

實用に役立つ小辭典の出現

而かも右の三拍子揃つた辭典は絶無と云つてよい。ジェムは永年これを要望せられる人々に愛用されて來たが、この改訂版に於て始めて實用に役立つ小辭典として完成せられた。

分冊 上記の合本を別々に分冊としたもので頗る懐中によく、携帶に至便の極致を具現せるもの。

シェム英和辭典 天地三寸六分・左右二寸・厚サ三分 總革裝・本文七七六頁・印刷鮮明 三方金・セルロイドカバー付 改訂版 定價一圓四十錢・送料二錢

ジェム和英辭典 天地三寸六分・左右二寸・厚サ三分 總革裝・本文五七六頁・印刷鮮明 三方金・セルロイドカバー付 改訂版 定價一圓四十錢・送料二錢

★ 圖書目錄進呈 ★

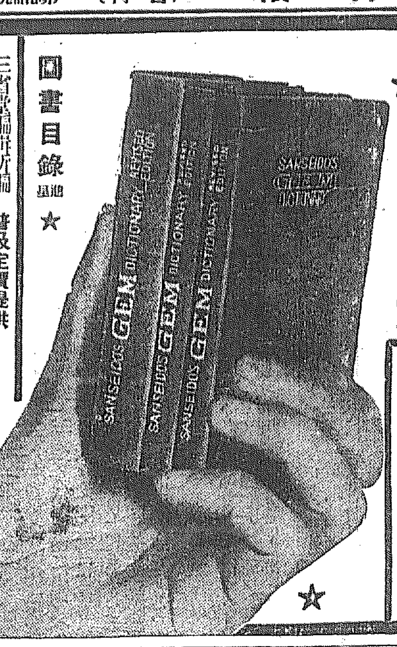

三省堂編輯所編 普及定價提供

センチュリー英和辭典

新四六判・總クロス裝・一六六八頁 普及定價 二圓・送料廿二錢

「中學――受驗――高・專を結ぶ英和」――これがセンチュリーである。ことほど左様に語彙は適切・正確であり、例文に富み、熟語・諺語の類をも收めて英語學習に資する所を殺くならしめた。破格の普及廉價提供!! ぜひ一册!!

三省堂編輯所編

增訂 明解英和辭典

コンサイス型・總クロス裝・七九〇頁 特價 一圓三十錢・送料四錢

コンサイス型であるからポケットにでもはいるし、體裁がすつきりしてゐるから女學生の間にも愛用せられてゐる。初學者・獨學者にも極めてわかり易くする爲に發音假名を併記し、解說は平易明快、學習の師友として絶好無二!!

三省堂編輯所編

改訂 コンサイス英和新辭典

コンサイス型・革裝・一一二〇頁 定價二円五十錢・送料六錢

大辭典に匹敵する內容を有するポケット辭典として、多年英學者・英學生・一般紳士間に偉大なる好評を博せるもの。今回新に大改訂大增補を加へ、名實共に新時代の辭典たらしめた。

石川林四郎編

新コンサイス和英辭典

コンサイス型・革裝・一〇〇〇頁 定價二円五十錢・送料六錢

コンサイス英和の姉妹篇である。本辭典は石川教授が新時代に活用し得る最高級和英辭典の完成を目標として編纂せられたものだけに、內容の十分に吟味せられてゐることが特に目立つ。

三省堂 東京市神田區神保町一・振替東京三一五五五 大阪市西區阿波座下通・振替大阪八一三〇〇

日清生命

最新の數理を織り込んで將來へ掛け易くこの保險種だけの別途計算による利益の配當をお約束する我社の

遞減養老

は生命保險究極の目的を達成するものとして確信を以てお奬めいたします。

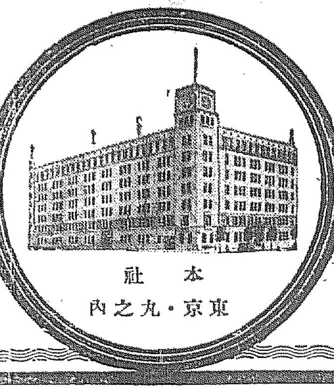

日清生命案內 八年度營業狀況 各種保險案內 ●●●御申越次第贈呈

朝鮮支社 京城府太平通二丁目

外交時報

秋期倍大號（本號定價一圓・送料三錢）

英國實業團の來東……半澤玉城
東亞の安定と日本 東亞局長 桑島主計
滿洲問題管見 法學博士 林毅陸
在滿機關問題の中核……宮嶋保衛
在滿機關と拓務省 法學博士 山本美越乃
日蘭會商問題……山田久世
日本貿易進展實際 商大教授 猪谷善一
米國人と天羽聲明 法學博士 松原一雄
憲法政治議會主義 政治學博士 高橋清吾
內外情勢國防國策確立 陸軍少將 磯谷廉介
華府條約廢止の急務…… 海軍少將 南郷次郎
華府及倫敦條約の解說……田中芳夫
海軍會議は何うなる…… 法學博士 大山卯次郎
列國財政難と軍備競爭 經濟學博士 鈴木憲久
露佛接近の價值……西澤英一
露佛の新關係と日本の地位……町田梓樓
ロシアと國際聯盟 法學博士 米田實
英露の大國策と獨逸の政策……花岡止郎
伊太利の政治外交 全權大使 松島肇
規約熱の昇騰…… 法學博士 三枝茂智
日支直接交渉の過去……寺嶋廣文
國際線に躍る支那…… 早大教授 青柳篤恒
蔣介石獨裁權確立……横田實
ヒトラーと歐洲政局 中大教授 川原次吉郎
シャハト獨逸を救ふか……早坂二郎
米國勞働爭議の必然性……清澤洌

外交時報社 東京市麹町區・振替東京一五八一八六

新築移轉

今般左記へ移轉仕候間御通知申上候

拾月壹日

住友合資會社 京城販賣店 電本長二四二七八九番

住友生命保險株式會社 京城支部 電本長一七八四番

扶桑海上火災保險株式會社 京城出張所 電本長三五三四番

移轉先 京城府黃金町一丁目一〇一番地

タバコのみの

歯磨スモカ

誤解してはいけない
人間の歯なら
「白」一と手です

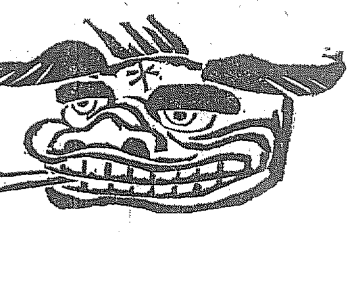

673

煙草化粧品藥店にあり 定價十五錢

商店界 十月特別號

獨占的商店記事滿載

◇論說◇
祖國の蛙見……池田山人
商業の危機來と其對策 商科大學教授 猪谷善一
販賣員は心理學を研究すべし 日本大學教授 青木庄左衛門

◇時事問題◇
商工省の包攬する制限案
制限案は將來有る
商業地區を設置すべし

忽ち賣上を增す商略 特輯篇
新時代の店主學……清水正巳
商店の中樞機關 モダン文房具店・菓子店經營秘 松宮三郎
客を逃がす販賣語……新保民八
世界一のメーシー百貨店……萬田一治
金請のチャンスを掴む 栗林正修
問屋から見た小賣店仕入法……横川常雄
業績良好なる商業組合……那須與志雄
邦品の海外輸出手續法……關口嘉重
日本商品輸入希望海外商店名一覽表
開業一年以前を語る
恩人先輩親分の思出を語る
商賣ユーモア隨筆集
新式簿記付け方
新裝店舗見て歩る記

別册附錄 最新模範小賣店設計圖集 川喜田煉七郎先生監修十二枚袋入

定價 本誌特別號附錄共 金八十錢 送料五錢

清水正巳著・宣傳術・販賣術 四六判上製 定價一圓八十錢 送料廿一錢

宮田庫造著・新看板製作と圖案集 四六判上製 定價一圓八十錢 送料廿一錢

清水正巳著・回轉年六回 小賣店經營法 四六判上製 定價一圓八十錢 送料廿一錢

西川清二郎著・數字が示す商店經營法 四六判上製 定價一圓八十錢 送料廿一錢

商店界編・化學商品の製造と販賣 四六判上製 定價一圓八十錢 送料廿一錢

廣告界 十月特大號

廣告立案家の新職責・小賣店更生廣告案・廣告宣傳名案集

實用圖案 凡ゆる商賣、凡ゆる商品にそのまゝすぐに使へる秋の圖案

定價壹圓

特輯附錄 ケスラー著 現代商業美術眞價 作品論說

東京神田錦町一丁目 振替東京六五六七 誠文堂

商業登記公告

[illegible]

全州地方法院 金提出張所

商業及法人登記公告

[illegible]

平壤地方法院 鎭南浦支廳

朝鮮語講義錄

定價月六十錢、三ヶ月一圓七十五錢、六ヶ月三圓四十錢全期（一年）六圓五十錢（全部前金）注文は何月分にても同時に發送することを得（內容見本進呈）

鮮和新辭典

引き易く割り易く持ち易い簡便な朝鮮語の辭典で收錄三萬餘語に達す。三六版九百頁、總クロース順美裝、朝鮮語に志す者の不可缺なる好指南書、定價三圓、送料二十錢

日鮮單語對譯集

本書は國語より朝鮮語を換むる唯一の朝鮮語辭典であつて內容簡明に、携帶便に、價も亦至廉である。四六版三百頁、定價一圓、送料十六錢

警察官朝鮮語教科書

上、中、下、附錄の四冊一組、定價四圓、送料五十錢

本書は朝鮮警察協會の推薦本にて、警察官講習所本科生、講習生を初め全鮮二百餘の警察署、刑務所等の教科書又は參考書として指定され推奬されてゐる。現任警官は固より、警察官、看守等を志す者の不可缺の書籍である。

中等學校朝鮮語教科書

本書は內地人生徒に朝鮮語を教授する中等學校の教科書にて旣に高等商業、高等農林、法學專門を初め各地の官道立師範學校、公私立中等學校等の教科書として採用されてゐる。（昭和四年三月二十七日附總督府檢定濟）定價上下各八十錢

中等教科朝鮮語文典

朝鮮人學生諸君の起る毎に「朝鮮語を敎へよ」の叫びを聽くが、好適の文典なきを以て本會が編纂し總督府の檢定（四年三月廿七日附）を受け發行したものである。各道の公私立中等普通學校用として採用されてゐる。定價一圓、送料二十錢（本書は朝鮮文也）

朝鮮語受驗者必携

總督府施行の朝鮮語試驗受驗者の爲め各般の事項を詳述したもの、附錄に試驗官の「受驗者の心得」を附す。定價一圓、送料十六錢、受驗者無二の好侶也。

朝鮮語試驗問題並譯文集

本書は大正十年總督府朝鮮語試驗制度開設以來の試驗問題を蒐集し、之に正確なる譯文と、懇切なる註釋を加へたもので將來受驗せむとする者の缺くべからざる好參考書である。附錄に試驗一覽表を附す。定價一圓、送料十六錢

普通學校朝鮮語讀本卷一譯解

普通學校朝鮮語讀本卷一を對譯すると共に「諺文及正綴字法解說」を附せり。定價送料共三十四錢。其他普通學校朝鮮語讀本卷二譯解（送料共五十六錢）同卷三譯解（送料共五十六錢）等あり

中等朝鮮語講座

本會は第三種受驗準備、三種合格者にして二種一種に向はむとする人々の爲め講義中のものにて中・高朝鮮語講究機關として大に歡迎されつつあり。定價月額六十錢、三ヶ月一圓七十五錢、六ヶ月三圓四十錢、全期即ち一年分六圓五十錢

京城太平通一 朝鮮通信社內 朝鮮語研究會 電話光一六〇六番 振替京城七六六番

パンフレットに議論沸騰
既に決定の國防國策 陸軍の批判は不穩當
陸相の歸京を俟ち首相所信を質さん
政府頗る迷惑の態

【東京電話】國防國策に關し陸軍が突如發表したるパンフレットが陸軍その他軍部關係以外の方面に頒布されたることに對し、各方面に非常なセンセイションを起しつゝあるが、岡田首相も陸軍の此の擧に對して意外の感を懷き、國防に關しては既に軍部大臣と折衝しその間意見の完全なる一致を見て居り、且一般國策に關してはパンフレットの內容の如き所信を陸軍が抱懷して居るものとすれば當然林陸相は之れを外部に發表するに先立ち首相に進言するか又は閣議に於て主張するの方途に出づべきである、社會政策、經濟政策、農村對策など何れも閣議に於て大綱を決定し所管各省に於て夫々その實行に移りつゝある際、陸軍が直接之れを批判し又は容喙するは當を失して居る、併し私見として述ぶる場合は兎も角公文書を以て發表せるは穩當の譏りを免れず、而も臨時議會と豫算編成期を前に控えて此の擧に出でたるに政界財界各方面に奇異の感を懷かしめその影響するところ極めて大なりとし政府は頗る迷惑の態である、因つて近く林陸相の歸京を俟つて岡田首相よりも右問題に對し林陸相の所信を質す筈である

現役軍人の政治關與
民政黨は重大視す

【東京電話】民政黨では一日陸軍で發表された國防國策パンフレットを頗る重大視し、二日の幹部會に於ては左の如く强硬なる意見が開陳された、即ち陸軍が社會政策或ひは經濟政策等に關し指導的意見を國民に發表したことは誠に意外千萬である、たゞ啞然たるを得ない、秩序ある國家に於て斯かることはあり得べからざることゝ考へられる位である

といふにあり、殆んど註釋的活動を行はんとするが如き軍部の態度及び現役軍人の政治關與といふ點を中心として、來るべき臨時議會には大いに論議を鬪はすべしとの意見が同黨內に濃厚となつて來たことは、政治的にも頗る注目されて居る

軍の底意は何處に
政友會の安藤總務談

【東京電話】政友會では陸軍から發表した國防國策に關するパンフレット問題につき三日の定例總務會で議題となし協議する筈であるが、取敢へず二日安藤總務の談として左の如き意見を發表した

陸軍當局からは從來も屢々各種のパンフレットを發表して居り、今回の發表も特に問題とするに足らないが、今や臨時議會の開會を前にして今回の如き國防問題に限らず政治、經濟、產業、思想の各方面に涉つて公表せることはその底意が那邊にあるやを知るに苦しむ、軍部も勿論各種の國策に對する意見を持するは不思議とせぬが、たゞ軍部として軍事以外の事項に殊更に發言を要求するが如き態度は頗る其上に問題を與へるものと考へる、依つて何れ幹部會の上改めて批判することにする

常識的な總論の發表だ
國同 中野氏談

【東京電話】陸軍のパンフレット問題につき國民同盟の中野正剛氏は語る

陸軍から發表せる國防國策は國際及び國內情勢に對して極めて常識的な議論を總論的に發表したものと思ふ、たゞそれが具體的でないことは軍部として餘り政府の實行途にまで觸れたくないといふのであらう、政府及び政治家としては軍部をして斯くの如き主張を公表せしむるを待たず、自發的に非常時局に處する對策を公表しなくてはならぬ

專任拓相
益々詮衡難

【東京電話】臨時議會に對する準備工作として政府は專任拓務大臣詮衡を考慮して居る、最初軍部としては拓務大臣には軍人出身者を以て充つべしとの希望を岡田首相に傳へて居たとのことであるが、今日では軍部も殆んど之れが希望を有してゐず、岡田首相は詮衡上多少餘裕を生じたものゝ如く、從つて矢張り從來通り拓相には軍人出身者以外の人物が選ばれるようである、而して最初岡田首相は河田書記官長を以て拓相に當てんと欲して居たので、臨時議會を召集することになつたゝめに政情に變化を來し、河田翰長は臨時議會には是非とも翰長として働かねばならぬ人であつて、この際他の人に求めねばならず、岡田首相としては貴族院から之れを求めんとするものゝ如く、岡部長景子、八田嘉明氏等が下馬評に上つて居る、但し拓相の仕事は在滿行政機構改革と共に益々縮小され、その存在も微弱となつて居るから心ある人はこの省に大臣たることは欲せざる嫌ひがあり、岡田首相の意中の人と雖も之れを以て入閣交涉を受けたる場合は、之れを拒否することゝなるのではないかと見られてゐる

軍備の實質的縮小
不可能ならずと確信
バ港寄港の山本代表聲明

（寫眞は山本五十六少將）

【バンクーバー一日聯合】軍備平等權獲得の重大任務を負ふて、ロンドンにおける豫備會商に臨む帝國政府代表山本五十六少將の一行は、一日午後三時半郵船日枝丸でバンクーバーに寄港した、アメリカ新聞記者團は少將の船室に赴き意見を求めたが、少將はこれ等新聞記者團に對し海軍力の實質的縮小に對する帝國政府の公正な立場を闡明次ぎの如く述べた

帝國政府は國際政局における自國の權利義務を充分認識し、且世界海軍國の一人として軍備縮小に無關心に居るものではない、予は現下の情勢において軍備の實質的縮小を實行することが決して不可能でないと確信する、世界各國殊に大海軍諸國が各自軍備の徹底的節減を斷行せねばならぬといふのが帝國海軍の不動の信念であり、この目標を實現するため帝國政府は敢然自國の役割を果すであらう、而して帝國政府は國防の安全を確保しなければならぬと確信してゐる、國防の安全を確保する必要以上の軍備は各國共撤廢せねばならぬ

米國記者團
一路京城へ

【大阪電話】日本新聞協會招待のアメリカ新聞記者團一行二十六名は、二日午後十時十二分大阪驛通過特急富士號で一路京城に向つた、京城には四日朝到着の筈

北滿鐵讓渡交涉の
滿洲國側の細目
資金は日本で滿洲國債を募集

【新京電話】北鐵讓渡交涉は北鐵およびその附屬財產一切の讓渡價格一億四千萬圓で決定することゝなり讓渡價格の妥協成立し目下一億四千萬圓を基點として讓渡協定その他の具體的細目を交涉中であるが、岡田外相の招電に急遽上京せる大橋滿洲國外交部次長、同通事財政部總務司長等の携行せる具體的細目なるものは、大體左の如きものと諒解され岡田外相の斡旋下にユレニエフソヴエート聯邦大使に傳達された、右協定細目に關してはいよ〳〵二日中にモスコー政府より回訓が到着すべく期待されてをりソヴエート聯邦當局にしても結局滿洲國側案を承諾する以上は必ずしも困難を極めた北鐵讓渡問題もこゝにいよ〳〵解決し、正式調印を見るに至る筈である、しかして滿洲國側案の主要條件としては

一、讓渡價格一億四千萬圓の支拂は四千萬圓を現金支拂とし、殘金一億圓は物資拂とす

一、支拂期限三ケ年とす

一、物品の種類はソヴエート聯邦の希望に副ふべきを妥當とす

一、支拂資金調達については日本に於て滿洲國々債を募集すべし

一、北鐵從業員の退職金は大體三千萬圓を認めるも、退職金の本質に關し個々の細目調査の結果二千五百萬圓を至當と認める

一、六千人ソ聯邦從業員の退職により北鐵運輸の障害を來たさゞらんことを條件とし且日滿人をもつてこれに補充し且つソヴエート聯邦從業員は原則としてソヴエート聯邦本國に引上げを要求す

なほ支拂手段、支拂方法條件など技術的問題が提案されて居るが、讓渡基本價格は滿蘇兩國の互讓的精神により解決されてゐる以上細目協定に關しては根本的相違は存在すまじく、問題解決は單に時日の問題となるに至る

未曾有の大凶作
明治卅八年度に匹敵

【東京電話】本年米穀第一回豫想收穫高は別項の如く五千七百二萬六千石と發表され、之れに今回の關西地方の風水害に依る減收見込量を控除すると實に五千二百三十五萬四千石と、未曾有の大凶作豫想が發表されたが、之れは記錄的に見る時は大正二年の五千二十五萬石に次ぐものであり、作付反別に於ては大正二年より十六萬町步の增加を示し、反當收穫高一斗三合の減收であるから、實質上は大正二年以上の凶作である、而して本年の反當收穫高は一石六斗四升六合で、最近五ケ年平均一反當一石九斗四升一合に比し、二斗九升五合の大減收となり明治三十八年の凶作と匹敵するものと見られて居る、即ち明治三十八年は三千八百萬石といふ大凶作であり、反當收穫高は一石三斗二升九合であつたが、今年の米作は數量的に見てこそ三十八年より多いが、作付反別の增加と農業技術の進步とを考へ見るときは實質上まつたくの大凶作となつた

內地米第一回收穫豫想
五千七百二萬六千石
九月廿日現在で農林省發表

【東京電話】農林省發表＝九月二十日現在第一回米收穫高左の如し（單位石）

豫想收穫高	五七、〇二六、七八〇
前年實收高比較減	一三、八〇一、三三八（一割九分五厘）
前五ケ年平均實收高比較減	五、五三九、三四八

颱風減收を見込めば
五千二百卅五萬四千石

【東京電話】農林省發表、九月廿一日の颱風に依る減收見込み數量を控除したる豫想收穫高は左の如し（單位石）

豫想收穫高	五二、三五四、七八〇
前五ケ年平均實收高に比し減收	一〇、三二一、三四八（一割六分）
前年實收高に比し減收	一八、四七三、三三八（二割六分）

官米買入申込
計七萬五千俵

【東京電話】二十九日の公定高値による米買入申込は二萬三千二百三十俵で累計七萬五千七百二十三俵となつた

內地米 需給の推算
政府米の大量賣却必要か

【東京電話】二日の農林省發表の第一回米作豫想收穫高五千二百卅五萬五千石を基礎として來米穀年度の需給推算をなすに左の如く端境期持越高は九百四十五萬五千石となり、需給持越五百萬石を控除するもなほ四百四十餘萬石の過剩持越を示し、數字上から見ると需給關係は先づ圓滑と見られるが、現在政府米は約一千三百萬石あるので、此のまゝ行くとすれば却つて三百五十三萬石の不足を來すこととなり、來米穀年度に於ては政府所有米の大量賣却を必要とするであらう、來米穀年度（本年十一月一日より來年十月末日まで）の需給推算は左の如し（單位千石）

需給	
豫想收穫高	五二、三五五
本年度持越高	一六、五〇〇
鮮米移入見込	七、五〇〇
臺米移入見込	四、五〇〇
計	八〇、八五五
需要消費見込高	七一、〇〇〇
移輸出見込	四〇〇
計	七一、四〇〇
差引端境期持越	九、四五五

ルーマニア
でも總辭職

【ブカレスト（ルーマニア）一日電通】ルーマニアのタタレスク內閣は一日總辭職した

大藏省事件
臨時議會で質問の虞
司法部取調を急ぐ

【東京電話】中島元商相に絡まる帝人事件は遂に三土前鐵相の收容にまで進展し、司法部は問題が重大であるので極めて愼重な態度で臨んでゐるが、取調べを遲延せしむることは事件の疑念を深からしめる虞れあり、更に臨時議會を召集することゝなつたので議會で議員より質問されるが如き場合を考慮し、愈よ近日中に搜査を終結するやう取調を急ぐことに司法部の意見一致し、一日法相より首相に報告した模樣である

我要求を容れ
玉田事件解決

【北平二日電通】去る九月六日停戰協定區域內の玉田に於て支那官憲のため殺害された邦人百瀨越與三郞氏の所謂玉田問題は柴山武官の嚴重な交涉により二日午後五時河北省主席于學忠氏は遂に左の我要求全部を容れ無事解決した

一、犯人の逮捕處罰 一、責任官吏處罰 一、責任當局者の謝罪 一、損害賠償 一、排日教育の根絕 一、將來の保證

司法官異動

【東京電話】本府司法官異動は二日附發令されたが、夕刊既報以外のものは左の通り

本府檢事兼本府事務官 宮本元
任本府判事（二等） 補京城地方法院長 本府判事 矢本正平
本府檢事 齋藤榮治
勅任官を以て待遇せらる（各通）
任本府檢事兼本府事務官（三等） 補京城覆審法院檢事 法務局法務課長を命ず 本府事務官 大原龍三
任本府事務官（三等） 法務局行刑課長を命ず 本府檢事 森浦藤郞
本府事務官兼本府檢事 酒見緻次
免本官專任本府檢事 補京城地方法院檢事 本府判事 小野勝太郞
任本府事務官（四等） 法務局勤務を命ず 高等法院判事 喜頭兵一
補高等法院部長 普通試驗委員を命ず 釜山地方法院檢事正 奈良井多一郞
補京城地方法院檢事正 咸興地方法院檢事正 平山正祥
補釜山地方法院檢事正 新義州地方法院檢事正 齋藤榮治
補咸興地方法院檢事正 公州地方法院檢事正 千綿榮六
補新義州地方法院檢事正 大邱地方法院檢事 酒井岩夫
補公州地方法院檢事正 大邱覆審法院部長 本多公男
補高等法院判事 京城地方法院部長 宮元庄藏
補大邱覆審法院部長 京城地方法院判事 山下秀樹
補京城地方法院部長 咸興地方法院部長 御園生忠男
補咸興地方法院部長 咸興地方法院判事 米田太市
補咸興地方法院判事 新義州地方法院判事 小田吉穗
補京城覆審法院判事 京城覆審法院判事 高島幸四郞
補新義州地方法院判事 京城地方判事 鄕原幸雄
補京城地方法院判事 京城覆審法院判事兼大邱地方法院檢事 松崎三男
補大邱覆審法院檢事兼大邱地方法院檢事 咸興地方法院檢事 池田忠康
補清津支廳檢事 北靑支廳檢事 近藤容發
補北靑支廳檢事 洪城支廳檢事 諸岡市朗
補洪城支廳檢事 京城地方法院檢事 依田克己
補平壤覆審法院檢事兼高等法院檢事 同 佐々木日出男

辭令

中樞院顧問被仰付 男爵 李允用

榮轉者略歷

本府司法官の大異動は夕刊既報の如く笠井、增永、宮本、小川、伊東、野村、植原、境の幹部諸氏が決定發令されたが、新幹部の略歷は次の通り

◇笠井健太郞氏（五八）（新高等法院檢事長）明治三十七年京大卒、東京地方裁判所振出、大正九年四月本府檢事兼事務官、刑事課長となり高等法院檢事に轉任して昭和四年檢事正となり、同七年一月法務局長に任じ現在に至る

◇增永正一氏（五三）（新法務局長）明治四十一年東大卒、千葉地方裁判所振出、大正九年九月橫濱區裁判所判事から本府高等法院判事へ、同十四年歐米出張、昭和七年三月高等法院長になつて現在まで

◇宮本元氏（四六）（新京城地方法院長）大正三年東大卒、橫濱地方法院裁判所振出、大正九年京城地方法院判事、昭和八年法務課長に任じて現在まで

◇小川悌氏（五九）（新高等法院長）明治三十六年東大卒東京地方裁判所振出、大正九年九月本府高等法院判事、同十一年光州地方法院長、昭和五年一月京城覆審法院長に任じ現在まで

◇伊東淳吉氏（五八）（新京城覆審法院長）明治卅三年明治法律學校卒同卅八年仙台地方裁判所判事、同四十一年六月公州地方法院判事、昭和五年一月京城地方法院長、去る八月平壤覆審法院長に榮轉して現在に至り、間もなく今回京城覆審法院長に榮轉

◇野村調太郞氏（五四）（新平壤覆審法院長）明治卅五年東京法學院卒宇都宮地方裁判所振出大正三年本府判事釜山地方法院へ轉じ、昭和九年八月京城地方法院長に任じて現在まで

◇水野重功氏（五〇）（新平壤覆審法院長）明治四十二年東大卒明治四十二年統監府判事、昭和五年歐米出張、同七年京城地方法院檢事正に任じ現在へ

夕刊後市況

◇…朝取綜斷後場

	引	高	安
朝取	—	三七〇	三七〇
朝新	三〇、〇	三〇、七	三〇、〇
大新	八九、六	九〇、九	八九、六
新東	一三八、一	一三九、〇	一三八、一
日產	三三、九	三三、五	三三、八
拓新	—	九、六	九、五
日魯	七〇、六	七〇、六	七〇、六
鮮銀新	一八、八	一八、八	一八、八

◇…仁川期米引

	引	高	安
五節	二七、九	二八、〇	二七、七
六節	二七、九	二八、〇	二七、七
七節	—	二八、〇	二七、九

◇…各地期米引

釜山	二八、〇	大邱	二八、九
群山	二八、二	木浦	二八、二
鎭南浦	二八、一	下關	二八、一
名古屋	二八、二	金澤	二八、〇
熊本	二七、四		

◇…大阪綿絲引

大阪最終綿配	八九錢	一文安
大新	八九四四	四安
鐘新	二三六五	一高

◇…橫濱生系後場引

當限	四九九	
先限	五〇六	

新東	一三八圓丁	不變
日產	一二三圓丁	不變

對外爲替

東京爲替（二日）【東京電話】

對英	賣約	一志二片十六分一
對米	賣約	二十八ドル八分五

大阪爲替（二日）

對英	賣約	一志二片十六分十五
對米	賣約	二十八ドル八分三

實物取引

▲山陽工作新三四圓丁▲三菱重工業七三圓五▲東京八紡五九圓六▲富士木材七四圓五▲滿洲工廠二五圓八▲亞細亞九圓丁▲東洋レーヨン新九一圓丁▲國光レーヨン九圓丁▲三菱鑛業新六〇圓丁▲東邦電力五九圓八▲東洋パルプ一一圓八▲エタバイ新二五圓丁▲第二エタバイ二二圓丁▲日滿アルミ二三圓六▲日滿鋼板一一圓七▲大同電力三四圓五▲同新八圓一▲滿洲セメント九四圓五▲東京電燈三六圓三▲日本電力五一圓五▲帝國火藥二六圓▲ホップビール七圓丁七圓五▲窯業新四一圓丁▲合同油脂新一八圓丁▲鍋鉾人造三四圓丁（川東商六九〇）

東西南北

一九三一年ブルボン王朝の沒落以來スペインは▲絕えざる革命の陰鬱に見舞はれてゐるが革命の特色として前途有爲の青年男女が▲あたら靑年を死或は刑務所に失つてゆくことは夙くから識者間に非難の的となつてゐたが▲遂にスペイン政府は之が防止を目的として左の如き法令を發布した▲十六歲以下の男女は一切政治團體の一員たるべからず▲十六歲以上二十三歲以下の男女は兩親の許可ある場合に限り政治團體に加入することを得▲その理由として青年は未だ確固たる判斷力を有せず▲騷擾に際しては頭に逸つた餘り直ちに兇器を振廻す場合が多いことが擧げられてゐる

RHEUMATISM, NEURALGIA, BACKACHE, LUMBAGO, HEADACHE, SORE THROAT, ATHLETIC STRAIN AND STIFFNESS.

サロメチール

ロイマチス 神經痛 肩凝・腰痛 頭痛・胸痛 運動競技による打撲・筋痛 鎭痛劑

氣候の變り目には筋肉や關節の痼疾が痛み勝ちです。そんなとき、たいへん便利で重寶です。

用ひ方

先づ手拭又はタオルを熱湯に浸し固く絞つて患部に當てゝよく溫めて下さい。その上にサロメチールを押し出し、指先で二三分乃至數分よく擦り込んで下さい。食るが如くに、血管內に吸收され深部の激痛は快く消去します。疼痛甚だしきときは、數時間ごとにこの方法を繰り返します。湯上りの後に用ふれば一層効果的です。

劑藥含有の內服藥のやうに副作用や習慣作用が絕對になく、痛む場所へ皮膚から、直接滲み込んで早く作用するのが本劑の特長です。

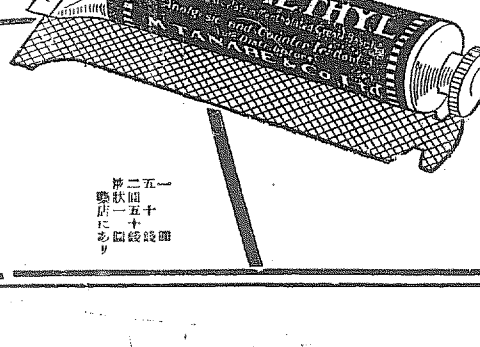

五十錢 一圓 二圓五十錢 各地藥店にあり

東京・大阪 田邊商店

8641

社說

日本品の躍進と國民の覺悟

世界市場に於ける日本の躍進は今更事新しく說くまでもない。殊に最近二年間、英領印度と蘭領印度とに對する日本の輸出額は、各約九千四百萬圓ほど增加して居り、英領印度に對しては九割、蘭領印度に對しては十五割の增加に相當する。その他英領阿弗利加に對しては六割、エジプトは十五割、海峽植民地へは十割、フランスへは二十五割、オーストラリアへは十九割、中南米諸國へは二十五割、アメリカへは一割六分の增加を示してゐる。過去二年間において日本の輸出が減じたのは支那とカナダに對してのみである。今年一月中日本はあらゆる物品を合せて一億二千八百二十八萬八千圓の輸出をしてゐるのであつて、之を前年の同期間に比すれば、二千八十七萬九千圓の增加である。一九三三年の總輸出額は十八億六千百四萬五千ドルで、前年度に比すれば四億五千百萬ドルの增加であり、一九三二年に比すれば七億一千四百萬ドルの增加となつてゐる。

×

斯の如き日本品の進出に對して全世界の商工業者は呆然自失の態がある。日本の商品が英帝國を初めとしてオランダ、フランス、イタリー等の取つておきの市場に、盛んに侵入せる結果、それらの諸國においては、何れも日本品の侵入を防禦せんがために、その關稅の障壁を高めることにした。それがために經濟的國家主義の傾向を益々加めることゝなつた。これに對する日本の武器は、日本がそれ等の諸國から巨額の原料を購買することである。印度と米國と濠洲からは棉花を、蘭印と濠洲からは羊毛を、パルプと木材とをカナダから、ゴムと粗糖と石油とを蘭領印度から、皮革類をアルゼンチンから、鐵石をチリーから、その他種々の物品を世界の到るところから購買してゐる。一九三四年一月に於て、それらの輸入額は日本の輸出額に超過すること、實に一億六千五百四十四萬圓であつた。そしてその大部分は日本の輸出先から購買されてゐる。故に今や日本の四十餘國に於ては、國際貿易を一層自由擴大にすべしとの意見が盛んになつてゐる。

×

日本が生產費の上において有利の地位に立ち、多くの輸出品に於て他國と競爭する能力を有する以上、歐洲の本國がその植民地に於て、日本品を拒絕せんがために關稅の障壁を高めんとせば、それらの植民地における消費階級の騷擾を生ぜざるを得ない。その顯著なるは、印度に於て英國の政府は日本の織物に對して關稅制度を實行することにしたが、日本が印度の棉花に對して不買同盟を以て威嚇したので、遂に妥協するのやむなきに至つた。濠洲はその羊毛に對して日本の市場を失はんことを恐るゝために、日本の輸入品に對しアンチダンピング稅を課することを斷念してゐる。今やバタヴィヤに於て日蘭會商が進行中であるが關稅は極めてデリケートである。日本品の斯くの如き國際的躍進は、その原因種々あるも、主として生產費の低廉にあり、生產品の低廉は、日本人の生活が簡易儉素といふことは、今後益々全國民の努めなければならぬ事であつて、非常時打開の鍵もこゝにあることを忘れてはならぬ。これはあらゆる階級あらゆる職業を通じてのことである。

滿洲を觀る(四)

駐米大使 齋藤博

【福岡】滿洲よりの歸途官邸の歡迎のため福岡に立寄つた齋藤大使は廿二日午後五時半福岡市政府會議室に於て福岡市有志の懇請により一場の講演を試みた、本篇はその講演の要領である

屏息しかけた 滿洲一帶の匪賊

なぜ彼等は衰へつゝあるか

今一番滿洲國で困つてゐるのは吉林地方であります。これは即ち外の地方から匪賊の群が逃れ〳〵て吉林の山奥にはいつたあの地方が一番いけないものでありますが、又これを討伐するのは中々困難であると云ふ話ではありますが、之には又年を重ねなければならぬけれども討伐の實は逐次擧がりつゝあり、さうしてあの邊に鐵道をかけてゐるので從つて匪賊が段々山の手にはいつて行き手も足も出ないことになる、滿洲の兵隊と云へば甚だ弱い兵隊で匪賊が出て來ると逃げる位弱い兵隊でありました所が最近日本の軍人が訓練して餘程良くなつて來た、その中の敎導隊と云ふのが二、三あります敎導隊の兵隊は非常によくなつた。最近馬賊討伐に向つて危險を冒して討伐に成功したと云ふ興味を示してゐる、この點は滿洲國軍政部大臣自身も實によくなつたと云つて喜んでゐる、なほ一層匪賊をどの邊まで討伐したらいゝか軍部も始めは非常に困難な問題として鐵路の先例をも考へ經費がかゝる、まず一、二年の間に匪賊前の狀況までもつて來れば結構であると云ふことを云つて困つたのでありますが、今日はもはや匪賊前よりも餘程よくなつた。もとは鐵道沿線には高粱が高く沿線のすぐ側まであつたが今年からは沿線から五百米以內には高粱を植てはいけないと云ふ命令を出した。したがつて汽車で行つても高粱の高い畑は近所には目で見える限りありません、そのかはり豆とか棉とか植てある。さういふやうな事もやります。また討伐にも非常に秩序的に着々進んで居ります。しかしもとは政匪と云ふものがあつた、これは馬占山が討伐されて馬占山が非常なヒーロー英雄になつて上海へかへりました時に上海ではこれを英雄にしました。特に煙草にさへ馬占山と云ふ煙草が出來たがその馬占山が英雄と云はれたのは一個何のためであるか反滿運動即ち滿洲國に反抗する運動のためその費用として反滿金貨が南洋の華僑から二千萬圓送つて來た。然し馬占山自身はたつた百萬圓しか貰はぬ。百萬圓しか與へず、あとはどうなつたかと云ふ事が問題になつて色々調べて見たが判らない。そこで南洋の華僑に折角二千萬圓送つても百萬圓しか本人にはくれないと云ふことが判り南京政府に金を送らぬと云ふことになつたので、反滿洲國資金の道が絕つた。これも反滿匪賊を早くなくした原因の一つである。又御承知の紅槍會或は大刀會と云ふ連中が非常に優勢であつた時がある。かれらは僅か五六名を以て百人位の兵に向つて敢然抗爭すると云ふ勇敢さであつた。彼等は迷信深く或一種のお札を呑んで居れば彈丸が當らぬ。お札を呑んでさへ居れば死ぬことはないと云つてゐたが、いくらお札を呑んでゐても彈に當れば死ぬ。それで最近では早や槍を捨てゝ鐵砲を持ち刀を捨てゝ機關銃を持つて來ると云ふ風になつたが、それにしても先は非常に勇敢であつたものが最近大分弱くなり、五六人の兵隊に百人からつても負けると云ふ結果となり馬賊や匪賊に對しては大した心配はないことになりました。この間双城堡の線路で汽車が襲はれたが村上君の勇敢な行動で同勢が救はれたと云ふ事件がありましたが匪賊は八十名位でその中に頭目が五人位居つた樣で御座います。昔一人の頭目で二百人位あつたが近頃は五人の頭目で約八十名位と云ふ具合の匪賊の組織も餘程昔と變つて來た、もはや彼等は匪賊と云ふよりも一種の物取り强盜と考へてよい位になつて參りました

時事を語る(六)

次に來るべきもの

公爵 近衛文麿

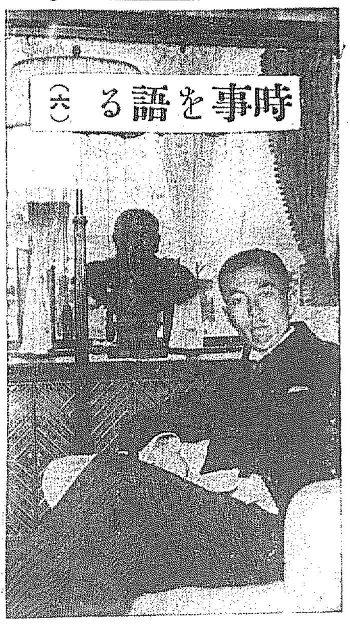

云ふ迄もなく海軍問題である國家を擧げての重大問題である

然し私は片附く迄は何も云ひたくないと思ふ。只、目下の要諦としては上下一致して全國的に此れを支持し乘切ることである。此れが使命なのである

實際的な問題を離れて抽象的に私が考へて見るのは、日本はもう少し開放的であつてもいゝのではないかといふことなのだ

私がアメリカに旅行してみても日本が、あまり秘密々々で押し通すために外國側からは少し陰險に見られる傾向があると思ふ

此の樣な感を與へることは、物事を談合しやうとするには非常に損なことで、秘密主義も考慮問題である。ある程度迄は腹藏なく相手に接して積極的に打開策を講ずることなくしては談合は纏まるものでは決してない。アメリカ人たちは大抵此の點を擧げて、何故日本はもつと打ち解けて來ないのだらうかと思ふらしい。此のやうな結果が、日本案の均等(パリティー)と同等(イクオリテイ)とを混同させてしまう

つまり、こちらでは(均等)を主張しても先方は(同等)と解してしまふ。そこで、日本は五、五、五の英米均等を要求してゐる筈と思ひ込んでしまう。だから彼等はそれは無理だと云ひ出してしまふのだ。私は此の樣なことに度々遭遇し、その度に同等ではなく均等なのだと說明するのに一生懸命になつてゐた

かうして話合へば彼等も或程度迄は諒解して來るのである。諒解に努めないで興奮を與へることは最も危險なことではあるまいか

尤も日本人ですら此の樣な事實を知らないのだから、アメリカ人達が知る由もないのだと云つてしまへばそれまでの話ではある

朝鮮同胞と婦人報國(上)

愛國婦人會長 本野久子

今回愛國婦人會總裁宮殿下御來鮮の機にDKで本野會長が朝鮮同胞と婦人報國と題して放送したが、左はその講演を纏めたものである

此の度、閑院總裁宮殿下が、竹の園生の貴き御身、而も御女性の御身を以て、朝鮮へお成り遊ばされましたことは、申上げますまでもなく、今回朝鮮各地に於て開催されますところの愛國婦人會の總會へ親しく台臨遊ばさるゝ爲でございます。朝鮮に於きましての本會總會は京城に於ての朝鮮本部及慶尙南北道、忠淸南道、全羅南道、平安南北道及び咸鏡南道、合計八ヶ所の總會へ台臨を爲さるのでございます

殿下にお伴申上げて參りました私は、この機會に愛國婦人會の事業に就てすこし申述べて見たいと存じます

愛國婦人會 は、一昨年末、國支那事變と共に時勢の擴張を計畫致しました所、昨年末までは僅に約二ヶ年餘りの間に、五十萬人の新會員を得まして、更に本年八月の末までに約廿七萬八、くの新會員の加入を見たのでございます。從來の會員百五十萬人と併せて現に二百三十萬人に垂んとする會員を持つてをりまして何朝鮮に於きましても、今度總會を開かるゝに當りまして一躍して從來の會員の二倍半に達する程の多數の會員を得ました。本會の北は滿洲樺太より南は臺灣に至るまで、發展の狀勢を示して居りまする事は畏くも總裁殿下の御高德と並ならざる御精勵とに依る次第と深く感激し奉つてをるのでございます

さて國家社會 の繁榮、文化の向上發達と申す事は、云ふまでもなく獨り男性の努力にのみ委ねて置くべきものではございません。女性も亦進んで之が責任の一半を擔ひ、男性と相俟つて人類生活の完成に貢獻すべきであると存じます。これが即ち我が愛國婦人會創立以來の重大な指導精神でございます。一言に申しますれば婦人報國と云ふ事で、之が即ち本會の大なる使命でございます。會祖奧村五百子刀自は實に、この大精神に燃え、鞏固不拔の信念を以て之が實現の爲に生涯を捧げられたのでございます

之を歷史の上 に徵しまするに、世の中が文弱に流れ遊惰逸佚に陷るときは、其時代の婦人も亦同じ姿に誘はれて參ります。是に反して國運發展の潮時に際して進みます時は、婦人の意氣も亦共に大いに健全なものを見るのでございます。歐洲大戰に際し、各國兵力の强弱は、實に各國女性の意氣如何にあつたと申されて居ります。前に申述べました愛國婦人會々員增加の趨勢は是等の點に鑑みまして國運の將來の上に誠に心强い感を抱く次第でございます

嘗て朝鮮は 其位置から見まして、日本の國防線の如き觀を呈して居つた時代もございましたが、滿洲國が新に生れ、國際の情勢も亦著しく變化して參りました今日に於ては、朝鮮の占むる地位は前日と大分違つて參りました。これは從いて朝鮮同胞各位の心境の上にも大きな影響を及ぼすに至つた事を考へられます。又斯實そのやうに承つて居ります。日支事變の殊勳者として先頭金鵄勳章を賜つた方々の中に朝鮮の御方がございました。忠淸南道禮山郡出身の蔡達默と申さるゝ御方でございます。此の方は初め大正十三年に朝鮮總督府の巡查を拜命し、昭和四年に憲兵を志願して之に轉じ、滿洲事變が起ると、混成第三十九旅團に配屬されて滿洲に出動せられ、警報勤務に功をお樹てになりまして、殷致化に派遣せられ危險を冒して逸早くも主徵林遊の情報を本隊に通じ、昭和七年二月十九日多數敵軍の襲來を受けた時、騎兵隊員九十名と共に勇戰奮鬪されたのでございますが、不幸敵彈に中つて惜くも名譽の戰死を遂げられたのでございます。何之に類する方々がいくらもあらうと存じます。朝鮮同胞の御方々が此の如く身命を賭しての御奉公に敵なくも御亡くなりになりました事に對し、私共は衷心より感謝の淚を捧ぐると共に、一面帝國前途のために眞に心强い感に打たれるのでございます

流水は孔を盈 して行くと申します。物は發する時期がございまして、何事も一足飛に參るものではございません。只今より二十何年前、日韓兩國合併の當時に於きましては、內外に色々異論が行はれ、議論と惑ひの中に見通しがつきがたかつたやうでございました。けれども日韓兩國の合併は、東洋の平和を永遠に維持する爲に必至の勢ひでございまして遂に之が實現を見るに至つたのでございますが、兩民族の親和結合は、時の移るに從つて次第に緊密になつて參ります事は眞に國家の爲に慶賀に堪へない次第でございます

歐米では珍らしい 大家族主義のプラット家

ギャング防止の警察自動車もある

ニューヨーク郊外の富豪グレン・コヴの百萬長者プラット一家はその一千エーカーからある廣い邸宅をギャングどもの闖入から保護するため特に當局に頼んで警察用自動車の拂下を受けた

東洋人は大家族主義、歐米人は個人主義といふがこのプラット一家は珍しく例外の家族百三十人が同じ屋敷內に住んで居る超大家族主義である。先代チャールス・プラット氏が亡くなつてから今はその五子チャルス、フレデリック、ハーバート及びハロルドの共同管理になつて居る

大邸宅目がけて大膽不敵の活動を敢てするこの頃のギャング、それが〳〵プラット家を狙つて居るのは當然のことで一家の不安この上もない。そこで警察用の自動車、即ち無電裝置でイザとなれば直ちに犯人の所在を追跡し留置所に警察へ通報するといふので自動車組の費用まで警察から寄せ通してゐる

新刊紹介

農藝化學定性分析

岡崎慶郎・大川金作 共著

本書は著者等が多年農林專門學校において幾多の學徒に敎授したる實際の經驗を經とし又年來試驗渉獵したる內外の化學分析書による研究を緯とし且つ農藝化學の基礎的實習に重きを置き特に輓近著しき研學進步の趨勢に鑑み、內容記述の順序形式等に殊に深甚の注意を拂つて學徒の研究に資し得に遺憾なきを期したもの(定價一圓八十錢 東京市神田區錦町一丁目一六 中文館發行)

朝鮮天主教小史

楠田斧三郎 著

釜山考古會を負て朝鮮天主敎の民間研究家楠田斧三郎氏は昨年十一月刊行した『朝鮮天主敎小史』を增補改訂して出版された。參考文獻に於ても乏しく入手困難なる資料にもとづき改訂上梓された同書は日本キリシタン研究の旺んなる現代貴重なる好著であるといはねばならぬ、著者の筆は文祿役小西行長が陣中に耶蘇會士セスペデスを呼んだことより天主敎と日鮮關係を說き起し佛國にて刊行された稀覯資料を引例して辛酉の迫害、神父モーバンの活動、信徒の殉敎より十九世紀に入つて波瀾を極める當時の李朝、對天主敎政策をリデル司敎の傳道に於も力をこめて新敎の遞來と公敎會の發展と現在の狀態に及んでゐる、外篇に於ても經アルセスト號の朝鮮沿岸航海記外二篇附錄天主敎史に關する參考文獻、佛國宣敎師在鮮年數及び運命表等を註目に値する記錄多く近來の異色に富む著書である(釜山博文堂發賣 定價一圓五十錢)

明魂

蓮沼門三 著

著者蓮沼門三氏は修養團の創立者爾來三十有餘年、孜々として步を進め、理解者評師は燎原の火の如く全國に瀰漫し、七十萬人と稱されてゐる、而も尙ほますく〳〵增加すると共に今や鮮滿に發展しつゝある、氏の唱ふる明魂顯現、五連結誼によつて惱める人は救はれ不和の家庭が和し、不良町村が一變し、會社のストライキが圓滿に解決したる實例は比々として多い、かく人を救ひ世を救ふものは、氏の高潔なる人格と眞摯熱烈なる努力によるものである。本書は過去三十餘年間に於る氏の感銘の記錄である(定價一圓二十錢、東京市麴町區西一丁目三番地[illegible]社發行)

教育に關する勅語義解

山田孝雄

勅語捧讀の心得、その讀方、文字の意義及び綱要、御下賜の次第、勅語の特色等に亘り簡當は小學校兒童などの分り易き樣に從ふは稍々高き程度に謹解せるものである(定價七十錢、東京市日本橋區室町四丁目寶文館發行)

養鰻

德久三種著

鰻の分布及び養殖の歷史、養鰻法止水養鰻法、流水養鰻法、稻田養鰻法、溜池養鰻法、各種養鰻法における實例、收支決算等(定價三十錢)

罐詰と壜詰の製造法

齋藤鎭一著

罐詰製造法の原理及起源、蔬菜類の罐詰又は壜詰、果實類の罐詰及壜詰製造法、柑橘類の罐詰及壜詰、淡水魚類の甘露煮罐詰、ジャムとゼリーの罐詰壜詰製造法、肉類の罐詰等(定價三十錢)

花卉の病虫害防除法

松岡穆慰治著

花卉の病虫害汎論、主要害虫驅除劑、藥劑の施用、一般花卉害虫等(定價三十錢)

農家簿記決算の仕方

米倉茂俊著

農家經濟決算の必要、決算の豫備知識、決算の諸問題、決算の方法事例、財產異動一覽、決算と共に必要なる各種帳簿等(定價三十錢)

果樹の病虫害驅除

松岡穆慰治著

果樹の病虫害傳播防止、藥劑施用主要病虫害の發生、病害各論等(定價三十錢)

庭木の病虫害防除法

松岡穆慰治著

庭木の病虫害、病害驅除法、防除劑、藥劑の施用等(定價二十錢)

養蜂の栞

米田富著

本邦における養蜂業の現況、蜜源植物、蜂種、養蜂に必要なる器具類、給餌法、分封蜂の豫防、主なる參考書等(定價十五錢)

蔬菜の病虫害驅除

松田[?]治著

蔬菜の病虫害、防除、除用藥劑等(定價二十錢)(以上東京市神田區錦町一丁目寶文館發行)

刀劍と歷史(九月號)

口繪に備前三郎國宗刀及び信の墓、雲州長信について、明治時代の試切秘話、越前康繼の銘年等刀劍研究家の參考資料豐富(定價九十錢、東京市澁谷區若木町一番地刀劍と歷史社)

刀劍銘大集

第三輯 清水澄著

著者が廿數年間苦心蒐集せる刀劍の銘盡版で、新古の刀匠代等親切に說明せるもの、刀劍鑑定上無二の參考書(定價一圓十四錢、東京市麴町區九段四丁目美術俱樂部出版部)

改造(十月特大號)

文化國理念と三種分立主義の展開[?]、一、滿洲經濟の現狀と前途高橋龜吉、農村工業化の問題向坂逸郎、我國宗敎制度の推移、ほか創作には山路に生くる人々葉山嘉樹、馬骨鬧始末書石坂洋次郎、川端康成、浮浪ブリボイ等(特價一圓、東京市芝區新堀七ノ二 改造社)

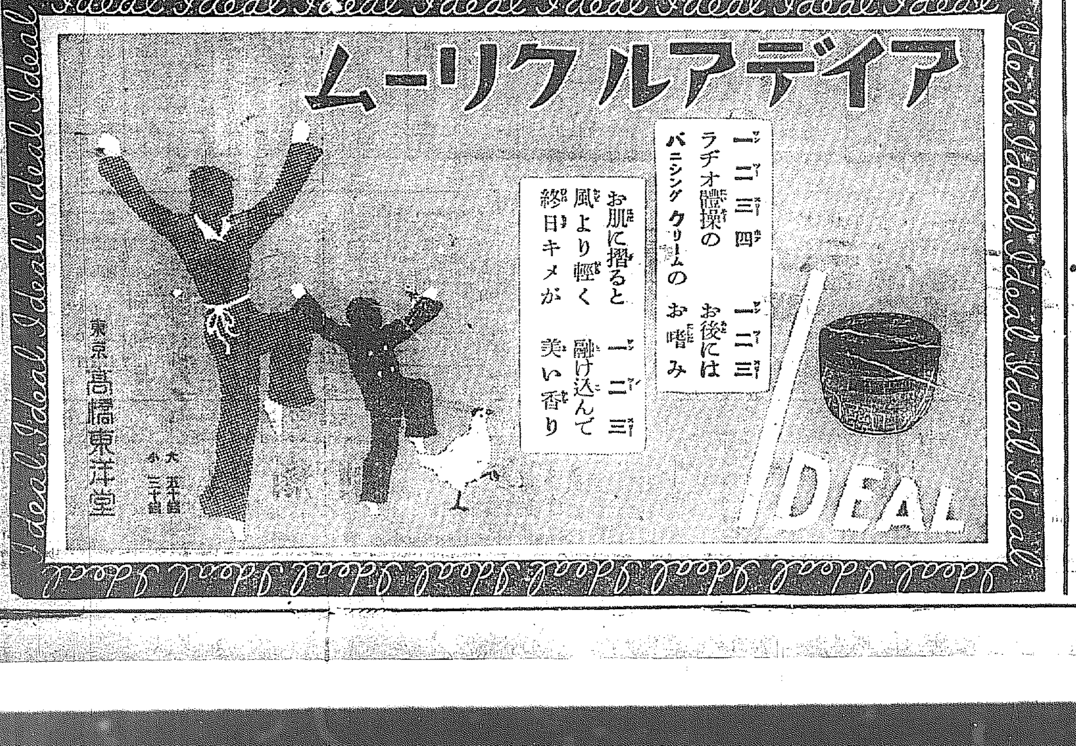

非常時日本の國民思想統一に
國旗掲揚塔を
(カタログ贈呈)
消防用乳用各種ホース消防用各種ポンプ消火器
各種其他消防器一式日立モーターサイレン、井戶ポンプ各種サクションホース其他ゴムホース一切營團合國旗掲揚塔製作

京城南大門通三
赤尾保商店京城出張所

設備完全なる專門店
アート 高級萬年筆
金一圓五十錢以上、二ケ年間保證付
京城本町
米澤萬正堂

株式會社 漢城銀行
專務取締役 堤永市
本店 京城府南大門通一丁目十四番地
電話光化門七六〇番 振替口座京城二一〇五番
支店 京城南大門、同東大門、同西大門、同本町、水原、開城、延安、平壤大和町、大田、永同、大邱、金泉

敎育圖書出版
株式會社 以文堂
京城寬勳洞・振京一〇二七五番

贊化病院
京城府明治町一丁目 電話本局二四二番
醫學博士 古城憲治
內科 小兒科 入院隨意 普通病室 傳染病室 及

佐藤內科
內科一般特ニ 呼吸器、胃腸、小兒
院長 醫學博士 佐藤小五郎
京城永樂町一丁目貳番地(電話本局四八番)

昭和八年八月改正の總督府地圖
朝鮮地圖販賣元は(型錄進呈)
京城長谷川町 小林又七朝鮮地圖部
振替京城三八〇〇番 電話本局二一二三番

南鮮版

主として慶尚南北道・京畿道仁川その他中央部地方

水產地區を設けて 利用組合を組織
復活した仁川の水產棧橋 經營は組合に委す

【仁川】去る二十六日の府會で可決されて漸く浮び上つた問題の水產棧橋は近く起工の運びとなつたが、現在構屋の出來てゐる地區一帶を今後水產地區と稱し、在來の鮮魚卸販賣事業の一切をこゝで統括する一方この地區を利用する各業者が合同して水產地區利用組合なるものを組織する事となり既に水產會社、村谷、濱田、林兼、郡世濟、漁業組合、美濃谷、古賀、金仁富、高賞榮、諸興現、東和昌各氏が創立委員となり先月末度々會合してその設立に邁走してゐたが近日中に創立總會を開く段取である、なほ府當局としては棧橋建築費償還の財源として組合からその地區使用料を毎年千二百圓徴收するのみで府營とせず結局組合の自治に委せる事となつた

機關車試乘

【釜山】釜山鐵道事務所では列車運轉の實際を觀察するため、釜山、大邱、晋州その他沿線主要都市の各驛警察署司法部及び新聞記者六十八名を招待し五日午前十時十分釜山發京釜線列車の機關車試乘を行ふことゝなつた、觀察點は九班に分れて釜山金泉間の運轉實況を觀察する計畫であつて列車事故の多い朝鮮鐵道の實際を知る上に効果ある催しである

二校長を派遣

【釜山】文部省主催のもとに十月十一日から三日間東京で開かれる全國實業學校長會議に慶南から宇都宮釜山第一商業學校長、川名密陽農學校長の二氏を出席せしめると決定

▲五日 大邱驛から中央通り交叉點を經て女子高普に至る街路中央車道 ▲六日 大邱驛から中央通交叉路を經て女子高普に至る西側 ▲七日(日曜) 大邱驛から中央通交叉路を經て女子高普に至る中町 ▲八日 殘りの各町

北海道にもまさる 薄荷王國の出現
全南は素晴しい栽培適地 產業部で腕に縒

【光州】全南道の薄荷栽培獎勵計畫について道產業部では左の如く語る

我國は世界有數の薄荷生產國で最近の作付反別約一萬七千町步取卸油產額約百四十萬斤で取卸油はこれを薄荷腦および薄荷油に精製してその大部分はこれを北米、英、佛、獨、伊、香港、加奈陀、印度、海峽殖民地、南米其他各國に輸出し八年度の輸出額は腦および油を合して七百二十八萬圓に達してゐる、かく國產薄荷が世界に雄飛するに至つたのは我國の薄荷から採取した取卸油中に薄荷の生命とする腦分含有量が豐富なためで外國產の薄荷に比し斷然優越して足下へも寄せつけない、從つて薄荷生產は條件とともに殆ど我國の獨占事業の觀があり世界の市況は我國の作柄、或は思惑の狀態によつて動かされてゆくのである、薄荷の用途は食料香料、醫藥用、工業用等に亘つて甚だ廣く世界の需要は逐年增加する一方で我々が日常使用するものゝ中にも歯磨、メンソレタム、チウインガムその他薄荷の這入つた菓子、洋酒、藥品等は數へ切れないほどある

◇

今我國內の生產狀況をみるに生產の最も多いのは北海道で全國產額の七割乃至八割を占めてゐるが栽培加工の進步してゐるのは岡山、廣島兩縣である、元來薄荷は溫暖な氣候を好むものであるから北海道に於ける成績は勿論岡山地方に比すべくもなく取卸油收量において岡山の反當十五斤乃至二十五斤に對して北海道は僅々六、七斤に過ぎず、取卸油中の腦分含有量も岡山の五割以上六割に對し後者は三割乃至四割といふ有樣である

◇

翻つて我が全南は薄荷栽培に古い歴史を有し長い間には種々の原因から地方的に多少の消長もあつたが概して漸調に推移し本年の作付反別は二百八十六町步に達し作柄も良好で年三萬斤近い取卸油を收穫し得る豫想である從來の成績をみるに反當收量腦分含有量は內地地方に劣らず從つて本道產取卸油は品質の優良といふ點で內地商人から歡迎を受け心ある商人は全南薄荷の將來に大きな期待を掛けてゐる

氣候、土質、生產費等栽培上の要素からみて本道は確かに薄荷栽培の適地と思はれるが、過去における相場の變動が餘りに甚しく收入に不安があり未だ一般の認識を必要とすること、栽培に技術を要することゝ現在の農家には經濟上困難な條件が種々あつたので道としては早くからこれに着目はしてゐたが農家のために慎重な態度で不斷の研究を續けて來たのである

◇

然るに最近五、六ケ年、取卸油の相場も大した變動なく大體四圓乃至六圓の間を上下してゐる樣であるし、また懸賞を內地主產地に派遣して調査させた結果確信を得ることが出來たので獎勵計畫の立案中、恰も我が國の薄荷王として知られた神戶の天產物輸出商四佐氏から全南における薄荷栽培獎勵方につき道當局の配慮を仰ぎたき旨および薄荷獎勵上に要する經費の一部負擔、生產取卸油の引受等につき申出があつたので愈よ道で積極的に薄荷の獎勵を斷行すべく第一期計畫として既存の二百八十八町步とは別に二ケ年四百町步の獎勵計畫を樹て本年秋からその初年度着手として和順、寶城、高興、光州、羅州、咸平、靈岩、務安の八ケ郡に對し合計二百町步の薄荷を實現に栽培させることゝなつた、これに要する種根は全部郡農會から貸付け栽培技術指導のためには指導員を置き、更に郡農會に委託販賣を設置して生產者の除草經費等に便宜を與へ出來上つた取卸油は郡農會で共同販賣を斡旋する等至れり盡せりの施設をする計畫である

◇

更に取卸油の取引は腦分五割含有のものを標準として値價を決する關係上今後道に完全な腦分檢定設置を具へて腦分檢査を實施するかも知れぬ、なほ薄荷は砂質土壤排水等の良好な天水畓にもこれを栽培することが出來るから米穀對策の一助たらしむるにも好都合である。良好な氣候によつて收穫品質は岡山縣に劣らず生產費の低廉なこと、北海道も及ばずといふ天惠の條件を具備した我全南薄荷の將來こそ誠に洋々として希望に輝くものといふべきである

◇

終りにこの計畫實施に當り內地のある地方の如く農家が生產者たる立場を忘れ奇利を博せんことに汲々として思惑をこととし投機的經營に流れて純朴な農家の美風を破壞し或は農家自身これがために經營を誤つて悔を千載に殘すが如きことなきを切に希つてやまないものである

火の車のお臺所を 新税で遣繰り
惡税呼ばはりされぬやう 大事をとつて研究

【大邱】新年度の豫算編成に直面してゐる府では近年府勢の著しい進展に伴つて自然經費も膨脹し、水源地の大擴張計畫や府內主要路線の改修等新年度は更に大きな財源を要するので、これが捻出に苦しむ理事者の頭を惱ました揚句新財源を考慮し目下女給税、仲居税、女中税、空地税、揭風税、牛馬税、建築税、觀覽税等の新設について鋭意研究を進めてゐる、府としてはこれ等の財源を捻出或は新税に求める事は極力避ける方針であるが實際の公平と均衡を期する上に於て、前記新設税のうちには惡税呼ばはりされ一般府民に影響を與へざるものに限り創設する意向らしく府理事者の態度は各方面に注目されてゐる

警官面喰ふ 線路さ迷ふ 女は氣狂ひ

【馬山】二十七日午後五時頃馬山驛附近を警邏中線路を彷徨する擧動不審の女を連行取調べたところ右は咸安郡漆原面□□(二〇)で自分は內地に行きたいが行くことが出來ないから鐵道自殺をするなどと申立て警官を面喰はせたが狂女と判明保護救護の上歸鄕斡旋中

馬山の赤貝 今年は大漁

【馬山】年々十萬圓近くの收穫を揚げる馬山灣の赤貝漁は旬日前から漁期に入り灣內は漁獲氣分が漲つてゐるが今年は特に收穫多く本秋は五萬圓を突破する見込で漁業者間は大賑ひの態である

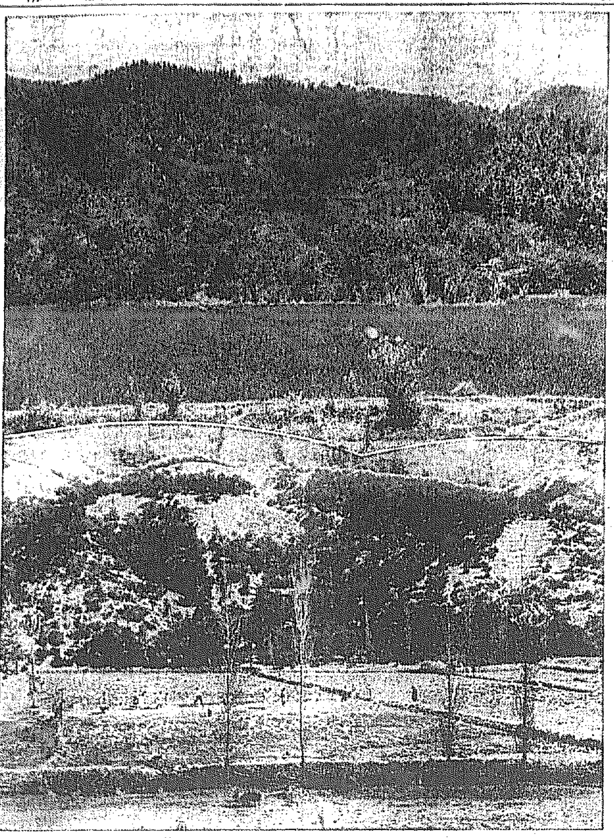

干潟地に貝を養殖
實地調査で十二種を選定し 沿岸の漁村に奬勵

【全州】道產業課では沿岸一帶に亘る干潟の著しい干潟地の利用を思ひ立ち立案中であつたが此程漸く具體化し貝類の增殖計畫が成つたので技術員を派遣、實地調査の結果、たいらぎ、あげまき、ありそ貝、はまぐり、ふそぼ、あさり、いそしじみ、なひ貝、おか貝、さるぼ、しほふき、まての十二種類の貝が利用可能なること判明したので、稚貝による養殖を沿岸漁村に奬勵することゝして研究中である

小太刀魚の 油漬罐詰
研究に見事成功 內地各地で試賣

【釜山】一ケ年の漁獲二百十七萬圓に達する慶南の太刀魚の加工については、從來鹽漬を利用して工業原料とする方法が考慮されてゐたのみであつたが道立水產試驗場では肥料より以外に存在を認めなかつた小型太刀魚を食糧品として加工し油漬罐詰とする新研究を開始し最近漸く製品として試驗的に製造することに成功し東京、大阪方面の大百貨店に依賴して試賣するまでになつた、同試驗場では對支及び南洋蘭領方面へは大型の太刀魚を鹽藏魚として輸出する可能性を有するが小魚は利用の方法がなく今後油漬罐詰の販路が開拓され內地方面の需要が增大すれば漁獲高が多いだけ前途有望であると期待をもつて努力してゐる

珠算競技會

【馬山】馬山商業學校主催第七回珠算競技大會は去る三十日午後零時から同校講堂で開催したが參加者は全南、釜山、統營等から精選の選手四十六名に達し何れも必勝を期して花を散らす激戰を演じ午後四時終了左記入賞者に賞品及賞狀を授與して同五時半散會した

▲除算=一等金龍來一八點(馬山商業)同李丙洙一八點(釜山第二商)二等高在能一七點(馬山商業)三等孫丁泰一七點(南海)

▲讀算=一等黃東銀十八點(全南金融)二等裵成珍十五點(南海)三等尹昌九十三點(釜山)

▲見取算=一等孫丁泰一六點(南海)同裵成珍一六點(南海)同李龍雨一六點(釜山第二商)二等田章燮一五點(馬山商業)外三名、三等洪顯烈一四點(馬山商業)外五名

▲乘算=一等高在銀二〇(馬山商業)二等黃東銀二〇(全南金融)三等王致龍二〇(馬山商業)

▲傳票=一等河小俊一八點(全南金融)二等裵成珍一六點(南海)外二名、三等長野芳雄一六點(馬山殖産銀行)外二名

▲總競技=一等黃東根八〇點、二等裵成珍七八點、三等高在銀七〇點、四等孫丁泰六九點、四等河小俊六九點、五等田章燮六八點、五等金仁允六八點

雨に崇られ 各工事捗らず
農繁期を控えて 慶北土木課の焦慮

【大邱】慶北の土木工事は一般道路、橋梁、河川、堤防、港灣等の國庫補助の第一次、第二次窮民救濟、災害復舊工事等を合して九年度は約二百七十萬圓を投じて實施してゐるが、今年は稀の大水害によつて、これ等の工事に一頓挫を來し、豫定の如く進捗せず各工事とも遲延狀態にあつたので水害後、全力を傾注して進捗を圖るため、道土木課では直營は固より請負工事に對しても極力督勵してゐるがとかく雨が多くては意の如くならず、殊も十月中旬になると愈よ農家の繁忙期に入り、更に結氷も近づくところから各工事では焦慮の態であるが、この調子で進んだら、豫定の工事は出來ず來年度に相當持越されるのではないかとみられてゐる

昔の禿山に綠滴り 砂地は美田となる
覿面な砂防工事の効き目 尙州郡によき實例

【大邱】全鮮一の荒廢林野を有してゐる慶北道は、禿山の綠化を期すべく數年前から大々的に砂防工事を施し、既に莫大な面積に亘つて完了してゐるが、愈よ十年度からは洛東江沿岸の禿山六萬町步に一千二百萬圓を投じ十ケ年計畫で施工する事になつたので、道ではこの機會に從來の砂防工事がどの程度に効果があつたかを檢て各地の砂防施工地について調査中であつたが、實施後五年乃至十年で、植樹もかなり繁茂し、豪雨などに際しても從來の禿山時代の如き土砂も全然流失せず、自然附近の河床も低下しつゝあるが特に土質の良好な地方では最も効果著しく場所によつては河床一尺から三尺も低下してゐるところもあつて水害の危險から漸く逃れ得、完全な美田と化したところも多い、現に尙州郡尙州面開雲里の如きは砂防工事後四年目で河川は著しく低下し埋沒されてゐた耕地は復舊し、すばらしい耕作地となつてゐる(寫眞はその尙州面で上は實施後四年間の狀況下は實施前の荒廢狀況)

副業が振はず 骨惜みが多い
全南農民の生活相を描く 農村の經濟調査(終)

七、養蠶狀況調 養蠶および桑畑を所有するものは農家戶數の二割七分六厘になつてゐて一戶當八瓩强、飼育戶數のみで見ると一枚强である、生產高は農家一戶當一貫匁强である、飼育者だけで見ると一戶當四貫三百匁である、また繭一枚當の生產數量は四貫强である

八、家畜家禽狀況調 飼養牛の成績の割合は成牛七五・六〇、犢牛二四・四%である成牛中六六%が自有牛で三四%が受託牛である、自有成牛は農家一三・八戶當一頭の割合である、總體からすれば農家三戶當に一頭の割であつて成牛は農家四・八戶に對し一頭、犢牛は農家一四・七戶に對し一頭の割である、馬は極少數であつて農家一二七〇戶に對し一頭の割である、豚は六〇・八%、仔豚は三九・二%であつて自有豚九二%を占め八%が受託豚である、鶏は農家一戶當平均四羽六分であるが自有鶏は一戶當三・九羽、受託鶏は農家六戶當に一羽の割に飼養されてゐる

九、主なる農產加工調 叺は農家の三割七分が生產者であつて農家一戶三八枚强、生產者のみの一戶當が一〇三枚弱である、この中販賣收入としては農家一戶當三圓三十七錢强で生產者一戶當が九圓七錢である、繩は農家の一割一分が生產してゐるが農家一戶當二貫九〇〇匁弱、生產者のみの一戶當二貫二〇〇匁弱である、草鞋は農家の七割が生產してゐて農家一戶當二十三足である、綿布は農家の六割八分が生產してゐて農家一戶當三・三疋、生產者のみの一戶平均は約五疋で販賣收入は農家一戶當五十錢弱、生產者一戶當七十二錢弱であつて殆ど自家消費されてゐる

十、自給肥料生產量調 堆肥の生產量は農家一戶當一六〇四貫、耕作面積一反步當僅かに一八六貫、綠肥は農家一戶當二四二貫、耕作地一反步當僅かに二八貫、綠肥を栽培した面積一反當の收量二四六貫であつて附着を合しても耕作地一反步に僅か二百十四貫を施してゐるに過ぎない

十一、金肥の消費量調 農家一戶當の金肥の消費高は六圓九十二錢であつて反當消費高が僅に八十錢である、最も多く消費するのは硫酸アンモニアであつて農一戶當十七貫、耕作面積一反步當二貫匁弱で、過燐酸石灰これに次ぎ農家一戶當三貫五〇〇匁(十五%もの)耕作面積一反步當には僅かに四〇〇匁を消費するに過ぎない

十二、主なる農具調 改良犂は成牛飼養農家の大部分はこれを所有してゐる、農家の二割三分即ち四・三戶當一挺の割であつて耕地三町六反步に對し一挺の割である、稻扱器は農家の七割二分即ち一・四戶當一挺の割であつて畓一町二反步に對して一挺の割に所有してゐるに過ぎない、回轉式稻扱器は農家の八四戶强に對して一台の割である、唐箕は農家三二戶强に對し一台を所有してゐる、叺織器は農家二・八戶に對し一台の割である

十三、債務と債權調 1、債務總數一五、九九三口、總額六六一、八二二圓▲內譯金融組合二七一、三三七圓、銀行および東拓二七、六四八、地主二八、七〇九圓、その他二九三、一一〇圓、現物換算額四一、〇一八圓、農家一戶平均二〇四圓半で金額は一〇六圓三八錢であつて內現金が九三%、現物が七%である、その借入先別の割合は金融組合が四一・〇%、銀行會社が四・二%、地主が四・三%でその他の分が四四・〇%である、2、債權總數六、九七四口總額一三六、六〇九圓、預金二二、九八九圓、債券その他二二、四六三圓、個人貸付八〇、六九六圓現物の換算金額一〇、四六一圓、農家一戶當約二三、內現金が九二・三%、現物が七・七%の割となつてゐる、この中個人貸付の分が五九%で他は預金債券その他である(現物は籾大豆、肥料等であつてこゝには現金に換算した)以下省略

結論

一、比較的耕地無所有者、無作農業勞働者、零少耕作者が多い
二、餘剩勞力が過多で而も雇傭が多い
三、一ケ年中の就業日數が過少である
四、家畜飼養者、殊に養牛者が少い
五、養蠶その他の副業が振はない
六、農具が不備でその上不足してゐる
七、負債が多く收支の均衡が採れてない
八、生活費中には煙草代、市場行費等幾分節約の餘地がある、なほ魚肉等榮養物は寧ろ尠少の憾みがある
九、各種作物に對し施肥量少くために生產量が少ない
十、教育の普及が出來てゐない
十一、慣例地方休日が一、二の季節に偏在してゐる
十二、相當惰性畑帶が多く殊に畑耕適地に著しい

簡保創始五周年記念
釜山局の催し

【釜山】朝鮮簡保の創始五周年を迎へる釜山郵便局では一日を期して管內百四十二郵便所と三千五百名の從業員により各地で保險貸付額の促進、平均保險料の引上・延滯保險料金の一掃と加入者貸の獲得に向つて積極的の勸誘に努め、その他ポスターを頒布し各主要都市で講演會開催のほか優良局所員の表彰式を行つた

鐵道事故二つ

【釜山】三十日午後九時廿分釜山發の第九列車が釜山鎭第二踏切を進行中、自轉車にて前方を横切らんとした氏名不詳の朝鮮人を刎ね飛ばし生命危篤の重傷にて目下手當中、これがために同列車は定時より十四五分の延着となつた、また同夜九時十四分第四十二列車が密陽驛〇〇間を通行中の朝鮮人男を認見し急停車した刹那、線下に飛下りて逃走したのでこれも十五分の延着となつた

昌原郡棉作 前年の一割增

【馬山】昌原郡下の棉作は約百三十一萬斤に達する見込で前年に比し約一割增の豫想であるがこれは農家の栽培の徹底の結果反當收量が增加を來したもので共同販賣は一日から實施し出廻る棉は農作物不作のため換金に迫られて四十萬斤は賣却の模樣である

兩旅行團體募集

【大邱】南鮮旅行俱樂部大邱支部では仲秋の旅行シーズンを迎へ九州一周團と內外金剛山探勝團を左の如く募集することになつた

▲九州一周團 十八日午後五時十三分大邱發、二十七日午後一時八分歸邱、會費三十九圓(全行程の一切費用)募集人員二十五名を限度とす遊覽地=九州各主要都市、大宰府、雲仙、阿蘇、霧島、雨島、別府溫泉其他

▲內外金剛山探勝團 六日午後一時十三分大邱發、十一日午前五時二十二分歸邱、會費十九圓五十錢、申込期日十月三日迄、探勝地=內金剛、長安寺、摩訶衍、白雲臺、久米山莊、九龍淵、萬物相、溫井里、六花巖その他

釜二商快勝 東萊連敗す

【釜山】東萊高普對二商の野球リーグ戰は卅日午後一時五十分から二商先攻にて開始、東萊高普の力戰も効なく五對三にて二商快勝す

東萊	000300000	3
二商	000000023	5

馬山軟式リーグ

【馬山】馬山體育協會主催軟式野球秋季リーグ戰は二十日から二十四日迄五日間中央運動場で擧行されることに決定、參加申込は十日まで女學校玉置野球部長宛、申込金參圓、試合開始は二十日午後四時、土曜は午後二時、日曜は午前十時から、優勝チームには優勝旗を授與する

仁川東紡の竣工祝賀會

【仁川】東洋紡績仁川分工場竣工祝賀會は一日同工場で開催午後四時から招待者中希望者に工場內を縱覽させ午後六時から公會堂に大披露宴を張つたが集る者仁川の官民名士二百五十名に達し盛會であつた

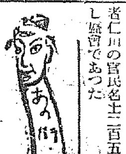

【馬山】一日の體育デーは午前九時中央運動場で擧行盛況であつた

◇

【仁川】同樂朝鮮每日新聞主催仁川港祭りは二日午前十時から仁川神社境內で擧行

◇

【馬山】小學校では來る十四日秋季大運動會を開催

◇

【金泉】青年會主催『音樂と舞踊の夕』は廿九日金泉座で開催

◇

【馬山】高女校では廿八日全校生徒を引率し日本海々戰の根據地松眞浦に修學旅行

◇

【羅津】羅津驛及修理場新築工事は入札の結果六千五百圓五十圓で松本組に落札

◇

【鎭南】神里商工會主催店員慰安運動會は當局共進會の都合で中止

◇

【全州】一日の體育デーに擧行の市場定であつた體育協會主催の市民大運動會は降雨のため中止

大阪商船定期出帆
北鮮阪神(經由門司) 北鮮臺灣行 大連內地直行 大連發 門司基隆直行
大阪商船株式會社 京城出張所
國際運輸會社
仁川 慶田 釜山 商船組
仁川出帆豫定
阪神 京濱 名古屋 各線
鮮航同盟會 仁川支部 仁川府本町四丁目二日鮮ビル二階
朝鮮郵船 朝鮮北海道大連線定期
大連直行
仁川出帆 鎭南浦出帆 群山出帆 木浦出帆 釜山出帆 裏日本、北海道、樺太行
浦項出帆 北海道北鮮線定期 雄基出帆 清津出帆 城津出帆 西湖津出帆 元山出帆
日滿連絡最捷路 新潟北鮮直航定期線
新潟 清津出帆 雄基出帆
朝鮮各驛ジャパン・ツーリスト・ビューロー
島谷汽船株式會社
北九州商船株式會社 出帆廣告
博多直航 北九州商船株式出張所
仁川出帆
新義州安東出帆
日鮮海運株式會社
仁川汽船出帆廣告
仁川汽船株式會社
朝鮮汽船出帆廣告 釜山出帆 木浦出帆

主として咸鏡南道・江原道及京元線に沿ふ京畿道の一部

事實は雄辯
春川に光る簡易校
驚異的の實績記錄

【春川】去る六月新設の春川郡南山公普校附設春川簡易學校では開校以來日なほ淺きにも拘らず、驚異的實績をあげてゐる、すなはちその一例として畓一、八三二アール、田三、五八九アールを作付けし粟、大豆、菜種等を直營耕地指導し空地を開墾しては蔬菜園藝を造り或は道路の擴張、防水、排水溝の修築、部落道路の除草修理、薪取り、堆肥の造成、改良の畜舍建造りなど、部村一式の行ひは理論よりは實行によつて、現實の疑問を解決してゐる

しかして彼等の純眞からほとばしる勤勞汗愛の結晶として早くも三十餘圓の貯蓄があり、その一部は南鮮水害義捐金として支出し休日休まず道路工事や除草に活動し正直、禮儀、貯金、勤儉、清潔を教訓し特に衛生觀念の普及に每月一の日三回を清潔デーと定めて勵行してゐる

軍馬に惡疫

【咸興】野砲聯隊の軍馬にこの程傳染性流行性感冒が發生、目下六頭の罹病馬を出すに至つたので同聯隊および師團獸醫部ではこれが蔓延防止に努めてゐる

西部日本水產大會
振興七題目の要望決議
次回は山口か長崎縣で開催決定

【清津】第四回西部日本水產大會第一日は秋雨煙る卅日午前十時から豫定を變更して清津府公會堂で開催第一日の全員出席し午前十時半元山公會堂開催で委員會を開き第一日に附託された議案を審議した上午後一時から總會を開き關東州水產會長大阪府內務部長の感北地方漁業の一般情勢と題する講演があり、大石委員長より委員會の經過報告あり委員會報告通り满場一致左記七議案を可決し、次回開催地につき山口縣代表山口縣水產會長上野太郞氏の提議により來年度京都府の大會を條件として開催地で開くこととし若し大會をせざる場合は長崎縣で開催する旨動議一致可決、引續き議長吉田雅一氏の挨拶、各代表者の水產奨に關する感想の發表があり午後三時主催者側代表の挨拶と來賓者側代表の謝辭があつて二日間に亘る大會の幕を閉ぢた

一、北鮮及び西部における漁業の地に國立水產試驗場設置要望の件（咸南水產會提出）
二、日本海に於ける鰮生產及漁撈状態研究調、を農林省及び總督府に要望の件（同上）
三、子の漁業取締に關し關係官廳に要望の件（江原道漁業組合聯合會提出）
四、福井縣以西京都府、鳥取縣、島取縣の各府縣を西部日本水產大會へ加盟方勸誘の件（山口縣水產會提案）
五、滿洲國に仲買なる水產物の荷受に要望の件（朝鮮水產會提案）
六、漁船漁具に對する救濟施設を講ぜられん事を當局に要望の件（同上）
七、鰮乾魚肥に低級肥魚類の鐵道運賃及關稅の引下げ方を鮮滿關係當局に要望の件（同上）

なほ議決案の處理についてはすべて朝鮮水產會一任に決し、大會終了とともに府內各地を見學、午後四時から公會堂に於ける咸北水產聯合會主催の招宴に臨み二日午前八時來會者の過半數は海路雄基、羅津視察に向つた

江原道內務主任會議

【春川】鑛山令及び同施行細則に關する江原道內務部主任會議は鎭野內務部長の主宰で二十八、九兩日道會議室にて開催した右提出事項は左の通り

民間事項その他道譴責の處理に關する統計事務の取扱方▲營業稅賦金の整理▲邑面有地自力更生道路其他

華やかな大會閉づ

道路品評會
來月から審查

【咸興】咸鏡北道では昨年道路品評會を試みて頗る効果的だつたので更に本年度も施行すべく實施計畫を進めつゝあつたが、いよく本月から來月十五日まで左記の區間において開催と決定、十一月二十日から審查を行ふことになつた

▲元山會寧線―咸南邑界から鏡城郡界まで▲朱乙四之洞線―朱乙溫堡から朱乙溫堡まで▲元山—龍坪漁大津線―龍坪驛から漁大津まで▲元山會寧線―梅洞から鏡城郡界まで▲明川龍洞線―明川から龍洞まで▲明川敲德線―明川から雩社面まで▲古站仲坪線―古站から黃谷まで▲吉州酒酒線―上加面から下加面地内▲同線―迷坪地內▲元山會寧線―城津邑界から吉州郡界まで▲城津惠山鎭線―鏡德から細川まで

新義州魚菜市場
府營は手が出せず
三ケ年間繼續許可

【新義州】新義州魚菜市場は八日營業期間滿了となるので先般來道當局に對し營業期間延期を申請中の處廿八日附で向ふ三ケ年間の延期を許可された、その理由は市場規則からみれば府が經營するのが當然であるが、現在府としては財政その他の關係から經營し得ない狀態にあり、一方漁業組合聯合會も龍岩浦魚市場だけで現在のところ力一ぱいであるばかりでなく、新義州市場は漁業賴をも市場に出してゐる關係上、聯合會の經營ともならない漁業者の經營として經營せしめるより外に途がないといふのである

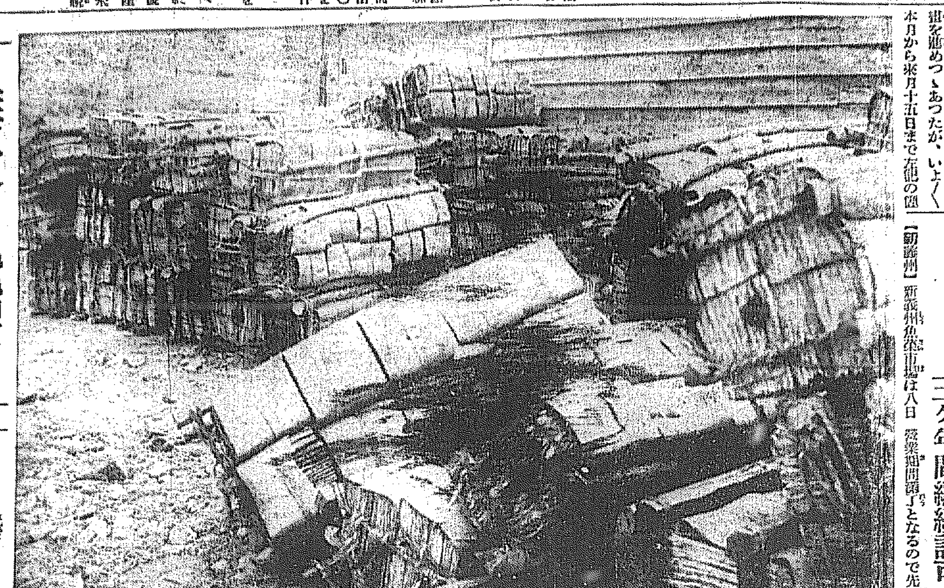

樺皮の飛躍
新站、茂山方面から
鐵道で大量搬出

【茂山】八日初和來新站、茂山兩驛から盛んに樺皮を搬出し咸南、北清其他海岸地帶と京城へ仕向けてゐるが新站から輸送するのは漁下面五峰洞附近を原產地とし延社方面及茂山驛から搬出するのは三長面興地白頭山麓一帶に産出し兩地を合しすでに百噸餘に達してゐる、その用途は海岸地方では網ね引網の洋に加工、その他は家具曲物等に加工するものでその他樺木（白樺木）は近來マコー、メープル等煙草の吸口となつてゐる（寫眞は茂山驛頭の貨車積樺皮）

精錬所職工不穩行動
高壓手段で罷業開始か

【咸興】朝鮮窒素肥料會社興南精錬所朝鮮人職工五百名は數日前から寄々協議の結果朝鮮窒素肥料會社の職工の賃銀に比し三割以上安値であるから同等までとは行かずともこれに近い賃銀値上を要求、會社側は現下の世相で會社に向つてあつかましきことを云ふ者は解職すると既に二、三解職し高壓手段に出たので職工等も面白からずこの際總罷業に出で兼ねる氣勢を示し成行は憂慮されてゐる

營林署工場燒く
原因不審で新義州署躍起
損害ザット八萬圓

【新義州】既報―一日午前十一時五十分頃柄始政記念日で休業中の新義州大和町營林署第一工場から發火、新義州署、消防隊、憲兵隊、守備隊總出動し、安東消防署滿洲街消防隊も應援鎭火につとめたが烈風に煽られ第一工場一千坪を全燒し午後一時廿五分漸く鎭火した、損害は第一工場建物全燒並へつけの總鋸一個、カット鋸二個バンド双鋸八個、丸鋸八個以上機械合計十八個を破燬、總損害額約八萬圓に達する見込みである、懸念された工場内の木材の被害はなかつたが、第一工場の全燒により同工場の生產能力日産三百尺締約三千六百圓は當分開鑿を免れず目下原因取調中、休業中で火の氣は全然なかつただけに不審火とされ新義州署で取調べをすゝめてゐる

原因は煙突の火の粉か

【新義州特電】製材作業は目下休止中の第四工場を使用する事に決したので作業には何等支障なく原因は未だ判明しないが煙突から吹き出した火の粉が落ちて風に煽られたものらしい

普通學校爭奪から
面民總立騷ぎ
區長や面職員は連袂辭職
反對側の態度强硬

【咸興】咸南咸州郡雲南面雲南公普校を同面新興里に設置認可された事から面民間に反對者續出し反對者側三十二ケ里の面協議員區長は總辭職し面事務所職員まで辭職し紛糾を重ね、卅日には正午から同面事務所で公職者大會を開き反對氣勢をあげたがその反對理由は雲南面內四十八ケ里の內二ケ里は新興里で反對者のいふ湖上里に新設されても一向差支ないが卅二ケ里人口八千五十三名は湖上里に設置を要望しつゝあるに反し認可された新興里を希望するは僅かに半數にも足らぬ十四ケ里二千七百餘名に過ぎず一方明年の就學兒童數からみても新興里に學校を設けた場合は十四ケ里の四十名湖上里に設置の場合は三十二ケ里二百三十名の多數に達し新興里設置は不便であるといふにあり、反對側では目的貫徹を期し更に雲南公普位置問題研究會を設け常任委員十名を選任し取敢ず本府に陳情する事になつた

探す喩の父の消息
知人が出て判明
しかし行方は判らず死の旅か
運命の子に一喜一憂

【平壤】既報―生か死か喩の父は何處と朝鮮人を母にして生れた賓祖郡鳳山郡唐川面唐川、佐藤純吉（こ）君は軍國の兵隊になれぬ悲しみからさきに軍司令官にその行方搜査を嘆願し軍司令部は憲兵隊の手で調査中その新聞記事が緣となり十五日頃家出したといふ純吉君の父を知る人が現れた府內鎭町居住我妻榮五郞氏は

勝原忠太郞は大正四、五年まで中和郡石里面石市場に居住し鮮婦人との間に男の子があり一時相當の生活をしてゐたが當築商の關係からモルヒネ中毒にかゝり妻子と別れて地方を轉々しその後中北地方に移住した模樣であるがすでにこの世の人ではないと思はれる本籍は東京市で委細は特別搜索班等も受けた事があるから中和署で調べると判明すると思ふが今生きてゐれば七十歳を越してゐるであらうと語つてゐる

咸興商議の緊急總會

【咸興】商工會議所では廿九日午後三時から府廳會議室に緊急議員總會を開催して一身上の都合に依る辭任を申出た會頭田村商店主の解任を決議すると共に議題を決定し銀誤少時にして散會した、事務所は當分朝鮮商業銀行支店樓上を借用すべく役員選擧の議員總會は十日以後適當の機會に招集する筈であり辭任した田村商店の補缺選擧は宮川咸興府內務課長を推薦長として三十日午前十時から咸興府廳會議室で舉行し次點者咸興市場株式會社の當選を決定した

全鮮特產品宣傳即賣會

【咸興】本府商工奬勵館と各道商品陳列所の共同主催にかゝる第一回全鮮特產品宣傳即賣會は十月廿五日から一週間咸南商品陳列所で開催のことに決定、各道特產の逸品は十五日頃から續々搬入される筈である（寫眞はそのポスター）

咸興愛婦支部總會
五十四名に賜盃の光榮

【咸興】十月九日總裁宮殿下の台臨を仰ぎ咸興公立小學校で開催される愛國婦人會咸南支部總會は既報の通りであるが當日午後六時から咸興第一公普講堂に於ける賜盃の光榮に浴する會員は五十四名である

岐川振興婦人發會式

【咸興】咸州郡上岐川面振興婦人會の發會式は三日午前十時から同面五老里普校で盛大に舉行、會員は同面內居住の婦女子をもつて會員とし取敢ず內地人婦人廿八名朝鮮婦人二百八名計二百三十六名で組織し初代會長には山口君子（五老公普校長夫人）副會長に李福生氏を推し第一回の申合として面内一萬三千人の人々から一錢宛を醵金して百三十圓を國防獻金とすると萬場一致で可決した（寫眞はその發會式の盛況）

滿洲領事館
新義州に設置決定
來月十五日店開き

【新義州】滿洲國政府ではかねてから滿鮮國境の國際都市として最も密接な關係にある新義州に領事館を設置すべく考慮中のところいよく來る十月十五日開館することに決定、目下建物を物色中、館員は領事一名、附記生四名を任命される模樣である

清津局跡に郵便所新設

【清津】郵便局の新築工事は順調に進捗中年末には新廳舍に移轉する豫定であるが移轉と同時に現局舍の跡に郵便所を設置することになり今回退職した小原眞俊氏が所長に決定した

清津の秋祭

【清津】秋季大祭は一日盛大に執行前夜の雨もからりと晴れて氏子の氣勢あがり府內は色とりくの壯美を凝らして滿街飾し人出も多くお祭り氣分を横溢し午前十時神輿御發輦各所を練る渡御の供奉も華やかに午後四時還御、その間沿道は參拜者で埋まり身動きもならぬ有樣であつた（寫眞は渡御式）

兩商工業團懇談

【城津】高岡商工組合聯合會の一行八名は廿日朝來城、午前十一時から邑會議室で商工業者と會合、懇談會を開催し、閉會後アケボの國際に於ける城津有志の歡迎會に臨んだ

羅州の視察團

【城津】全羅南道羅州視察團一行九名は廿八日午前十一時、また商工業者視察團長一行十名は廿九日午前十時いづれも商用より來城、各方面視察後もそれに向つた

資材難を救ふ
原木の拂下
取敢へず三萬尺締
一ケ月は支へきる

【新義州】資材難と原木高に泣かされる製材業者を救濟すべき官林拂下は去る廿八日一萬二千立方米約三萬尺締の拂下が行はれたので大體一ケ月程度は資材不足はないが現在手持資材を有する工場は僅か三工場にすぎず、若しこの資材難がこゝ三ケ月も續けば再び製材業者は資材難に陷るので木商組合ではこの時狀を打開すべく第二の對策に腐心してゐるが、營林署では今後果して製材業者の希望する殘り十七萬尺締を拂下げ得るかどうか疑問視されてゐるので資材難の惱みは益々深刻化するものとみられてゐる

木商組合では商工會議所で役員會を開き右拂下げを報告したが拂下げは來月早々とみられてゐる

聯合演習開始

【咸興】步兵第七十四聯隊の將兵は諸兵聯合演習のため一日午前七時營門を出發、定平々野に向ひ步騎、砲、工の聯合攻防戰を定平面會場を中心とする附近一帶で展開する

歸國中國人續出
浦潮方面から

【羅南】一日清津から清津入港の天草丸は最近の傾向そのまゝを示して依然外國旅客がなく、歸國の支那人勞働者の數が多かつた、今回歸途の支那人旅客は四十餘名が、露國引揚げ理由については清津に上陸して陸路仁川へ向つたに物資が乏しく生活が次第に困難を感じて來たのでこれ以上留み止まることが出來なかつたとだけで細かい生活狀況については申し合したやうに一樣に口を緘して語らなかつた

西湖津漁組の初代理事

【咸興】廿五日附設立認可の指令に接した西湖津漁業組合初代理事には咸南道水產課勤務の石井長治氏が産業技師に昇進退の上就任することに內定してゐる

憲兵卒業式

【羅南】憲兵隊では憲兵候補生教育中、四十八名に對し二十九日午前九時卒業式を舉行、式後須賀憲兵隊長の訓示あり十時終了

羅南聯隊一泊

【洪原】羅南第七十五聯隊は秋季演習行軍途中の途、一日洪原及前津で一泊の後翌朝咸興方面に出發

人の動き

▲曾良義氏（馬山商業校長）同上二十九日午前九時半馬山發歸城
▲西本計三氏（殖產局水產課長）同上
▲楠內利夫氏（馬山府尹）上城中三日歸任
▲田中秀夫氏（馬山府內務課長）上道中二日歸任
▲松田助雄氏（前專賣局群山出張所長）木浦出張所長に榮轉、五日赴任
▲全南道參與官　二十八日長津地方振興講習會へ臨席、三十日新興郡を經由し歸任
▲康亨哲氏（城津中央醫院長）廿九日本社支局來訪開業挨拶
▲白仁進氏（元北鮮日日主幹）今回咸北自動車株式會社に入社、去る三十日挨拶のため本社咸北支局來訪
▲中村直吉氏（新任北鮮滿鐵土木建築業協會理事）四日臨津着
▲下飯坂咸北警察部長　初度巡視のため廿八日城津へ
▲堀內源吉氏（茂山營林署長）三日から十七日まで與地々方初度巡視
▲芳賀咸興稅務監督局長　廿八日茂山視察、廿九日會寧へ
▲中川薫氏（茂山郡庶務主任）廿九日延社へ
▲水野純八氏（專賣局茂山營業所主任）廿八日清津から歸任
▲小畑憲三郞氏（茂山學組管理者）廿八日會寧へ

咳止め
特に喘息に
ベルマン

舊來の鎭咳劑と異り獨自の安全性を誇る

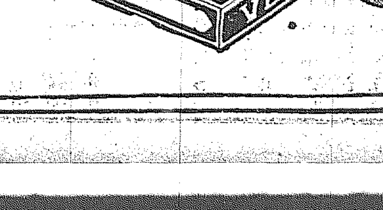

唐澤醫學博士推奨の
ベルマンの特性

本劑は往々鎭咳藥に見る麻痺性中毒及副作用（頭痛、嘔吐）等更になく、能く鎭咳、袪痰の効を奏して苦しい咳込みと發作を和げ苦惱を輕減す。然も心臟の衰弱を防ぐ作用ある故、特に慢性經過を辿るぜんそく、百日せき、及一般咳止めに最も適し老人、小兒、衰弱者と雖も何等不安なく服用し得らる。

A 鎭咳、袪痰の兩作用強く
B 咳に伴ふ心臟衰弱を防ぎ
C 中毒性なく、安全に奏効す

適應症
感冒の咳、ぜんそく
急慢性氣管支カタル
急慢性喉頭カタル
百日咳、痲疹のせき
肺結核の咳、嗄聲
呼吸困難等

定價 三十錢、五十錢、一圓、二圓
最近の藥店になき場合は振替大阪一〇番又は東京八〇三八番へ

發賣元　大阪市東區　東京日本橋區本町　丹平商會藥房　各藥店にあり

口中殺菌劑

カオール

口より入る病を防ぎ精神を爽快にする

衛生口錠

病は口から

口から侵入する病菌を
豫防するのが本劑の特長です

病氣は一寸した不注意から罹るものです
病菌豫防の爲、常に飲食の後、外出の時。
人込に居る時等には是非本劑の二三粒を
口中に含み病氣に罹らぬ様御注意を乞ふ

カオールの配劑と其効用

製劑顧問 ドクトル 松尾道

一、口中殺菌劑を配合す
從つて空氣又は飲食物と共に口腔より侵入し來る諸種の病原菌を口中に於て殺菌するが故に種々の傳染病を豫防す

二、健胃整腸劑を配合す
從つて胃を健全にし其の消化力を亢進し食慾を增進せしめ下痢、腸カタル等に整腸劑は整腸劑と相協力してこれを治療す

三、興奮劑及強壯劑を配合す
從つて心身の疲勞衰弱したる時には各機能を興奮せしめ氣力を回復旺盛にし健胃劑と相俟つて內臟の強壯を計らしむ

四、清涼劑及美香劑を配合す
從つて其特有の芳香により口中の惡臭、惡味を除き、林檎劑は咽喉の粘膜を潤し、聲音を美化し、從つて精神を爽快ならしむ

◎故に皆樣の保健の爲に
◇惡疫流行の時 ◇飲食の後
◇他人に接する時 ◇汽車電車に乘る時
◇執務勉強の時 ◇遠足運動の時
◇口中の臭き時 ◇酒食を召上る時
◇禁煙を望む時 ◇音聲を使ふ時
◇氣分惡しき時 ◇疲勞したる時

カオールの二三粒を口中されたし。本劑を口に含めば、マスク、ウガヒの必要なきと同時に心身を爽快にし、頭腦を健全になすの妙あり

◎本日より直にカオールの御常用おすゝめ致します

只今 簡單で面白く當りの多い 當籤賞品十余万点の大懸賞募集中です

定價と容量

袋入	(十錢)	百粒
同	(二十錢)	二百五十粒
ポケット容器付	(三十錢)	三百粒
丁字形容器付	(三十錢)	三百粒
御勾玉容器付	(五十錢)	五百粒
鞄形容器付	(五十錢)	五百粒
德用瓶入	(五十錢)	八百粒
同	(一圓)	二千二百粒
光金石製美術容器付	(五十錢)	五百粒

本舖 東京市日本橋區水天宮前 株式會社 安藤井筒堂藥品部

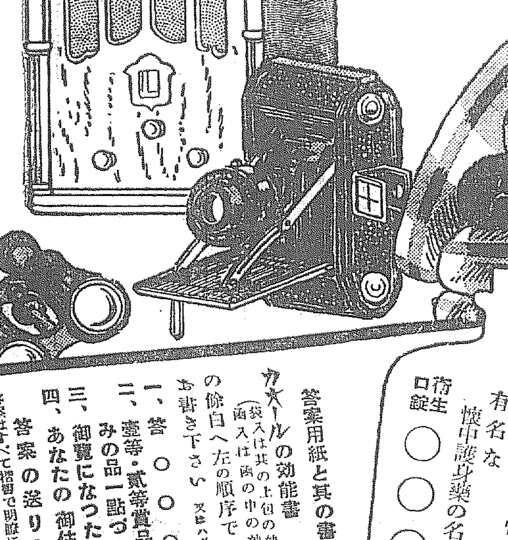

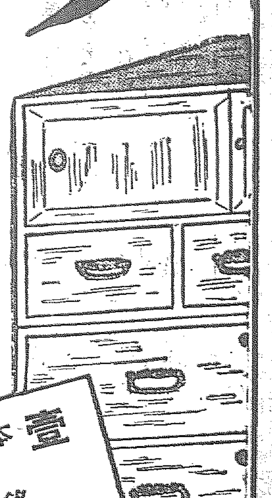

壹等 參拾名樣
本桐銘仙夜具 一組宛
總桐三ッ重箪笥 一棹宛
高級ラヂオセット 一台宛
ベビーパール型寫眞機 一個宛
高級双眼鏡 一個宛

貳等 五拾名樣
本場銘仙座蒲團 五枚組 一組宛
銀象嵌宣德銅火鉢 一對宛
本革旅行鞄 一個宛
大形手提金庫 一個宛
クローム側腕卷時計 一個宛

參等 五百名樣
オリヂナル化粧料詰合函 一個宛

四等 壹千名樣
原料香水 オリヂナル中瓶 一個宛

五等 壹萬名樣
衛生口錠 カオール 一包宛

六等 拾萬名樣
オリヂナル香水紙 一枚宛

壹等・貳等は上記の內お望みの品一點御選定

懸賞課題
口より入る病を防ぎ精神を爽快にする有名な懐中護身藥の名は何か?
衛生口錠 ○○○○

答案用紙と其の書き方
カオールの效能書（袋入は其の上包の効能書 函入は函の中の効能書）の餘白へ左の順序でハッキリお書き下さい 又はハガキ
一、答 ○○○○
二、壹等・貳等賞品の內お望みの品一點づゝ
三、御覽になつた新聞名
四、あなたの御住所氏名

答案の送り方
答案はすべて楷書で明瞭に書き封書として十五グラム（四匁）毎に三錢切手を貼り左記へお送り下さい。郵税不足、未納は受付ません

答案の送り先
東京市日本橋區水天宮前 安藤井筒堂藥品部 懸賞係

締切……昭和九年十二月末日
當籤發表……昭和十年一月下旬
正解者多數の時は厳正抽籤の上當籤者を定めます。一・二・三等までの當籤者氏名を發表し、四等以下の當籤者には賞品發送を以て發表に替へます

一人で幾枚でも出せます。一枚でも多い程當りも多くなります

皆樣の御便利の爲各地のカオール販賣店で答案をお取次ぎ致して居ります

夏枯れふつ飛ばして 物凄い鐵道荷動き
貨車を總動員しても尚不足
昨年より三割の激增

鐵道局最近の荷動きは大阪方面の商取引がなほ常態に復してゐないにも拘らず、鮮內初め內地、滿洲關係共に昨年より約三割方の增加である、貨車の配車

要求 は一日平均四百餘輛に上つてゐるが、現有車を總動員しても間に合はず、このうち七割、一千輛のみ辛ふじて配車し、鐵道局は夜間作業、待ち積、待ち卸の勵れ策や臨時列車の增設、貨車庫のスピード化など車の合理的運用で輸送陣の混亂を防いでゐる、さらに北鮮線と安東經由滿洲から鮮內に貨物を

滿載 して入り込んで來る貨車は一日百六十輛、反對に朝鮮から押し出す貨車は一日卅輛といふ優勢さで、しかも貨物の數量は激增して行先きは過巨龐となつたなど內鮮商貿易は夏枯れをふつ飛ばして物凄い勢ひである

足早に冬スタート 呉服合戰始る
小賣街もデパートも
サーヴイス主義でお客樣爭奪

どうやら冬の足どりは早まつた、冬の新街に急ぐ人々の目が一齊に呉服物に注がれるため、デパートや各呉服商は思ひ〳〵の

趣向を凝ら して一冬物大賣出し」の景氣のよい挑戰で敵陣によびかけた、平田百貨店は一日から呉服部を新裝したが新モス十疋を一枚といふ景品付で七日まで臨助景品の宣傳賣出しをやれば、片や三中井では時代色の濃い婦人コート地陳列會と牧師冬コート地の賣出しを加へて全國染織呉服逸品及び眞綿衣裳五種特賣會

亂賣戰が演 じられさうな形勢にある、三越では本擬呉服地、小紋ちりめん、小紋モス、なこや帶、色かはり、搦み合ひの誇で新モスの呉服を組したといふので呉服商組合とにらみ合ひ、三中井ではさきに本通りに面した部分を改築、新裝を整へ、モス、友禪、さくら鹿紗等の呉服消耗品を一日から大賣出しを開始、五十錢位に一枚といふ景品で七日まで臨助景品の宣傳賣出しをやれば、丁子屋では呉服部組合の協定値を無視して八王子織物宣傳賣出し、これに記念品をつけて戰端を開いた、これら百貨店に對抗して、本町、明治町筋一帶の商店街ではちよぶや、松屋、梅澤、丸葉その他の大呉服店は何れも各自店の

特徴を發揮 し、既報を第一線に、サーヴイスに大馬力をかけてゐる、時、歡喜シーズンであり各デパートの夜間營業と相まつて商戰の戰火は一層熾烈を加へてゐる

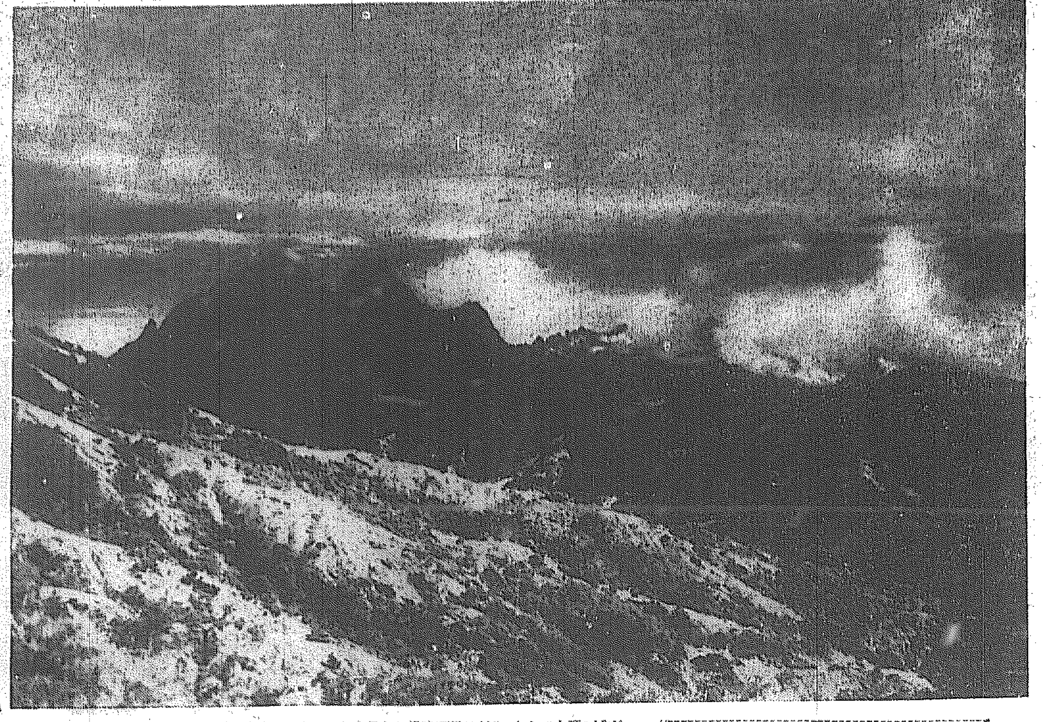

古城・北漢山
赤外線寫眞　河野京城部長撮影

京城の背後の山であり、遠く高麗朝時代から幾山と親しまれて來た北漢山、ここには山中の大火災による遺跡がたつて古城北漢城の跡が残つてゐる。李朝に入つても宮殿の遺構が殘つて居る……兵を備へ十數ヶ所に門を開け北漢城を固めた、實に大南門から見た白雲臺萬景臺の峯の偉容は勝景として史蹟を探るによき秋!

動物園大受け
けふは水原農場を視察し
金剛山に向ふ動物學會一行

動物學者たちのカメラの一齊射撃を受けるヌクテ君

京城で開催された日本動物學會第十回大會では五十餘種の貴重な研究發表を終へ、學者達は二日午前、本府科學館等を見學して、鮮外からの出席學者廿七名は午後三時從よ

朝鮮特產の 珍鳥、奇獸を組上に實地の研究を行ふため昌慶苑動物園に現れ、約一時間に亘つて檢討を開始した、先づ目に留つたのがセパードと一緒に仔倆ひの朝鮮狼――ヌクテがすつかり馴れ切つて首輪をかけられた散步の姿まで、忽ち研究熱上に上り、說明役の下郡山苑長を圍んで質問の矢、ノートを走る鉛筆

ヌクテやめ がけたカメラの一齊射撃である、去る四月生れの仔河馬君の前では人工飼育の巧妙さに驚嘆して

下郡山さん河馬の仔の育つ秘傳は?

ナーニ、ワケありませんよ、似合ひの夫婦だつたからでせう

と奇妙な問答があるかと思へば「河馬」のニックネームを持つ北海道帝大の內田亨教授が、ひやかしの波をくゞつて何處かへ姿を晦ますなどの餘興を演出、廣さ八百坪の大水禽舍では

渤來絶食さ せられてゐた數百の鳥達は珍客來と共に與へられた餌にありつく、カフノトリ、ウミネコなど一齊に舞ひ上つて拍手を浴びる、やがて明治四十二年來苦心蒐集され、大正三年に初めて公開されたまゝの珍鳥の剝製三百種、午室を陳列する館に驚異の眼をみはつた、かくて成功を收めて研究を拜觀、午後五時旅館に引上げた、三日は

水原高農と 農場を見學

開校出發して生きた研究標本である金剛山へ向ふ筈

朝鮮のクルミ材が 軍銃臺に好成績
各道で一齊調査保護增植
本府當局も力を入れて督勵

陸軍で使用する銃臺はクルミを使用してゐるが朝鮮の國境地方に產するクルミ材の使用に就いて研究中であつたが、風土の關係から從來のものより以上であることが發見されたので、本府では、各道知事に通牒してこれが一齊調査方をさせると共に今後は保護を加へ增植せしむることゝなつた

興南製鍊所 一部の罷業

【咸興電話】朝鮮窒素株式會社興南製鍊所の朝鮮人職工二百四十名は十月一日から從業員李文高等に引ずられて同盟休業を開始し賃銀値上げ待遇改善を要求してゐるが同工場は主謀者を解雇し百八十九名の內地人と約二百三十名の朝鮮人職工の罷業不參加者で操業を續けてゐる警察でも事態を警戒中

匪賊初級學校を襲ひ 百餘名を拉致
きのふ鳳城縣邊門村の騷ぎ
日滿官憲直ちに追擊を開始

【安東發聯合】二日午前八時頃、鳳城縣第一區邊門村に國籍不明の匪賊約三十名現れ、縣立第一及第十七初級學校を襲ひ男女學生生徒の數百名、先生約百名の約八〇名を人質として拉致逃走した、急報により鳳城縣日滿官憲は目下匪賊を追擊中であるが安東からは守備隊牧野少將以下〇〇名が九時半モーターカーで急援救援に向つた

邦人も度々襲はる

【錦州二日電通】一日夜十一時頃熱河省山縣石山に匪賊約五十名現れ邦人藥種商常隅洋行を襲ひ當隅夫妻を拉致し現金及物品を掠奪逃走した石山警察隊は今早曉出動追擊中

【北安鎭二日聯合】龍鎭縣下に駐屯する九江口匪のため拉致された鶴崗公司邦人四名北安鎭警察官組引人二名中三名は匪賊の隙に乘じ逃走し二站守備隊に辿りついた目下他の三名を搜査中

老人ガス自殺
ゆく秋、生活はつらし

二日午後六時半、府內龍本町七五石井千代三郎さん(六〇)方で長女はつゑさんが用達から歸宅し表戸をあけると室內にガスが充滿し、奥座敷で父千代三郎老人が窒息、事切れてゐるのを發見、本町署へ屆出たが、生活難から悲惜の自殺を遂げたものらしいガス自殺は京城ではめづらしい

◇淑明運動會　京城淑明女子高普では來る六日午前九時より同校庭に於て秋季運動會を開催の由

お見事な脇坂孃!
まあ惜しや、秦さんに惠まれぬ今年
本社主催庭球大會幕閉づ

半島女子スポーツの最高峰、本社主催第十六回全鮮女子、女學生庭球大會第二日は二日午後一時から第一部シングルスから再行、この日は第一日に比べて風なく絕好のテニス日和りにコートのコンディションも好く、スタンドは各校應援團や

父兄の觀戰 で埋り試合をエキサイトに導いた、白球は秋空を十字に飛んで試合は回を重ねる每に白熱化し、遠來の平壤高女を中心に女高普、第一第二兩高女のセミファイナルは半島女子庭球のベスト・フオアーとして最後まで勝負の豫斷を許さなかつた

熱球飛び交ふ 平壤脇坂孃對女高普朴順姬孃のマッチは豫想された如く猛烈なラリーを繰返し假借なき半島女子テニスの素晴らしい試合となつた、脇坂選手は昨年の本大會シングルスに優勝した半島女子庭球界の花形、一方女高普朴選手は夕刊所報の如く本秋三度の大會に破竹の勢ひで連續優勝した女子ダブルスのナンバーワン、シングルスコートに自信を誇る脇坂選手は中選手の得意とするトップ打ちの強球を巧みに押へ、コート一杯に活躍して滿勝將軍朴選手を四――二のスコアーで取る、このゲームは事實上の優勝戰で力一杯闘つた兩選手のファインプレーにはスタンドから限りない拍手と聲援が送られた

小林孃退く 續く第一高女の秦選手對第二高女の小林選手の一戰、小林選手は巧妙な選手からゲーム・カウント二を得たがバック・ハンド弱く四――二で秦選手に勝星を譲る

連勝の脇坂孃 鮮彼の樣な拍手に迎へられて脇坂選手と秦選手の間に第十六回大會シングルス選手權獲得の優勝戰は開始された、前年度本大會のダブルスの覇者と同じくシングルスの優勝者の對戰に試合はエキサイトを思はせたが、準優勝戰に强敵朴選手を倒した脇坂選手のストロークはますます冴え、反對に今秋スランプにある秦選手の涙ぐましい奮闘も球神に惠まれず遂にストレートで取れた

＝第一部單式＝

◇第一回戰(夕刊の續き)

(淑明)柳王女三―〇(第二)鈴木
(女高)安晶植三―〇(同德)姜鋇宜
(女一)朴順姬三―〇(平壤)塚本
(淑明)金德寶三―二(平壤)荒木
(平壤)大　園三―〇(同德)宋其順

第二回戰

(平壤)脇　坂三―〇(進明)韓元淑
(進明)金寶奎三―〇(淑明)趙玉嬉
(女高)姜恩卿三―〇(第一)野　路
(第一)秦　　三―〇(女高)沈淑完
(女高)朴順姬三―二(淑明)柳王女
(第二)小　林三―〇(女高)金戊姬
(女高)安晶植三―〇(第一)江　川
(淑明)金德寶三―二(平壤)大　園

◇準々決勝

(第二)小　林三―〇(女高)安晶植
(平壤)脇　坂三―〇(進明)金寶奎
(第一)秦　　三―一(淑明)金德寶
(女高)朴順姬三―一(女高)姜恩卿

決勝戰　(七回ゲーム)

(平壤)脇　坂0 6 5 7 0 4
(女高)朴順姬4 4 3 5 4 0
2―4

(第一)秦　　4 4 1 5 1 4
(第二)小　林1 1 4 3 4 0
4―2

決勝戰

(第一)秦　　2 1 0 1 0
(平壤)脇　坂4 4 4 4 4
0―4

こゝに榮あるシングルス選手權は二年連續で平壤高女の脇坂孃の手に輝いた、閉戰午後五時かくて本社兒島支配人から第一部第二部優勝者に優勝旗とトロフィーを授與、更にダブルスにシングルスに奮戰した第一高女の秦木兩選手に本社メダルが贈られた、終つて各部優勝者によって國歌合唱裡に國旗が下ろされ熱戰の幕を閉ぢた

半島女子庭球界に― 今ぞその名は呼ばる
本社主催大會に榮冠の人々

右から中等ダブルス優勝の朴順姬さん、洪福麗さん(京城女高普)一般ダブルス優勝の李正姬さん、朴敬善さん(觀友クラブ)シングルス優勝脇坂さん(平壤)一般シングルス優勝崔在鈴さん(女醫師會社)

(寫眞は金君と李君)

中等學校 庭球大會

京城藥學專門學校主催本社後援第四回全鮮中等學校庭球選手權大會は一日午前九時から龍山鐵道コートに開かれた、遠く鏡城、平壤、海州からも參加し總出數九十人の多數に達した、同日は四回戰まで行ひ、五回戰(準々決勝)からは二日午後三時から藥專コートで擧行した、戰績左の如く光成、金、王組が優勝した

◇準々決勝

中東(李圭鎬・鄭圭斗)三―四(申炳由・閔內)徽文
光成(金東烈・王錫甲)四―二(金河顯・白行寅)養正
東星(朴在海・金河善)四―二(中大田・京師)
光成(金亢浚・韓元植)二―四(李翰・李甲元)高普

◇準決勝

光成(金東烈・王錫甲)四―(朴在海・金河善)京東
徽文(閔內・申炳由)二―四(李翰海・尹銘元)高普

◇決勝戰

光成(金東烈・王錫甲)四―(李翰海・尹銘元)高普

4	5	4	4		
0	3	0	0		
6	2	4	0	3	6
4	4	1	4	5	8
4	7	4	4		
1	5	1	1		

延禧專門優勝

京城府體育デー專門學校野球決勝戰、醫專對延禧專門の試合は二日午後一時より京城球場に於いて中村(球)芳賀、有浦(壘)三氏審判醫專の先攻で開始三A對二で延禧專門優勝、閉戰午後三時五十七分、バッテリー醫專兒玉、古澤延禧吳潤樊、金日培

延禧　0 0 0 0 2 0 0 0 1A　3
醫專　0 0 0 0 0 0 1 0 1　2

2―0 京師勝つ
惜しい京中

第十一回府體育大會中等野球決勝京中對京師試合は二日午後三時四十五分から京城球場で京師先攻、竹內(球)中村、將棋三氏審判で開始、兩軍投手好投したが京中にタイムリーヒットなく二對零で京師優勝す(閉戰五時卅五分)

京師　1 0 1 0 0 0 0 0 0　2
京中　0 0 0 0 0 0 0 0 0　0

海上　運送　傷害　信用　火災　盗難　硝子　森林　自動車　保險
東京火災

淋疾ネオヂリン
新發見特殊强力治淋劑
瀨戸藥學士證明
山本回生堂製藥所創製
武藤・宇佐美兩醫學博士推奬
安全內服治淋藥　ネオヂリンの作用
本劑を服用する時は頓に尿量を增加し、其の排泄に際しては體內の組織中を通過せる藥物の殺菌作用により尿道中の淋菌を殺し尿と共に排泄す。
而かもアルカリ返應を呈する藥物は、服用後尿の酸性を中和し、而して疼痛、瘙痒感を減退し膿汁の如きも尿の排泄每に漸次稀薄となり、炎症を去り、良好なる經過を辿りつゝ、療養の目的を達せしめ、慢性淋疾、膀胱加答兒、睾丸炎其他の續發症に對し斷然効果的なり。
而して全治如何は、先づ早朝の第一尿をコップに取り、透明にして些かも溷濁なければ全治の證據にして、若し尿中に絲屑樣の淋絲を認むるか、微細なる塵埃樣のもの、又は尿に溷濁を認むる時は何等の自覺症狀は無くとも、未だ根治せざる爲なれば引續き加療を要す
乞ふネオヂリンを用ひて日々の經過を自ら試驗せられよ。ハガキで御申越次第詳細なる文獻進呈
□服用量：一回：一個
適應症　急性及慢性淋疾、淋毒性膀胱加答兒、尿道炎、睾丸炎、膀胱炎、バルトリン氏腺炎、前立腺炎、其他淋毒の續發諸症
定價　壹百粒　二圓五十錢、四百粒　八圓、六百粒　十一圓、徳用　二百粒　三圓
發賣元　大阪市東區　山本回生堂製藥所
朝鮮總代理店　京城本町四丁目　木村藥房

債券　確實有利　安全貯蓄
不時の災厄に備へよ債券
勸業債券もよし復興債券もよし二枚とか三枚とか御購入になつて置けば何時の間にか知らず識らずに相當多額な貯金になりますまさかの時の保險代用にもなりますから一日も早く御求めになる樣お勸め致します
金融は幣社獨特の取扱(案內書呈上)
有價證券十月十一日抽籤　◆印米月くじ　送料一口十三錢
[illegible]
日本勸業證券株式會社京城支店
本店・東京
京城府南大門通二丁目一一一
日本勸業銀行構內　振替京城二五九七　電話本局九七三

習字速成
僅か三ヶ月の練習で長い年月の經驗と同じ成果を得られます。ドンな悪筆でも必ず上達させます。ハガキで申込次第案內進呈
東京本鄉　帝國習字速成學會

金もうけ
思ひのまゝに其人の名前を入れる新案品各種金儲けネーム其他新案特許品　各種新商品を希望者に振替三錢送れ　京城府明治町　[illegible]
販賣店を求む

寫眞器は後年千萬金を投じても再び得られない記録を作る
カメラの御用命は專門店の島田へ
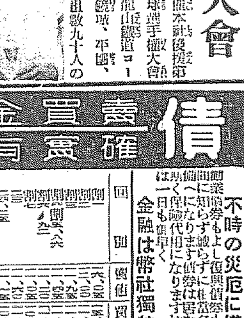
(自働撮影)
京城府明治町貳
島田誠昌堂
電話本局一九一一九
振替口座三〇八

エタニツトパイプ
販賣店募集
京畿道三ケ店　咸鏡南道二ケ店　咸鏡北道二ケ店　江原道二ケ店　平安南道二ケ店　平安北道二ケ店　黃海道二ケ店　慶尙南道三ケ店　慶尙北道三ケ店　全羅南道三ケ店　全羅北道三ケ店　忠淸南道二ケ店　忠淸北道二ケ店
型錄、試驗證明書御申込次第御送付
上下水道管　電纜管　瓦斯管
給湯管　灌漑用管　各種工業用
鑄鐵管・各種コンクリート管に優る高壓不朽管
日本エタニツトパイプ株式會社
朝鮮一手販賣店
三和商會京城支店
京城府永樂町二丁目七十六番地
電話本局長四八〇一番

特別案內
冬服の御注文は是非竹屋へ
京城本町三丁目
電本五三二四番

ばい毒專門
りん病
京城本町五丁目電車停留所前
和田醫院

有利　職業紹介
資本僅少にて多益な副業供給に就き本町京城府南大門通三ノ二〇　中原商店

恩給　立替は大勉强致します有利に御相談に應じます
京城府古市町三五番地

求妻　當方四四歲
生活安定內助を求む
京日社帝山寺局留

貸家　平家建宮殿造し九室(四六枚)
竹添町二丁目六九
電光二三六

店員　入用
二十五六歲位のもの京城府本町一丁目四九
京城　近助具商會

寫眞　技師至急二名入用
修正見本付にて至急大和町通り
溝部寫眞館

貸家　家賃相談に應ず
洋室付二階建八疊六疊四疊半
照會旭ヶ丘七拾間
電本三三五六番

貸家　二階建
間取六、四疊三、二疊
朝鮮部市外新堂里
電本三二〇八五

京日案內
ハギレ卸　新モス・人絹
大阪商店　津村

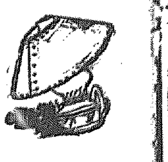

七寶の柱 (135)

小島政二郎作 岩田專太郎畫

一(前略其ノ上)

奈良にて

「静かだなあ。」
「本當に。何て静かなんでせう。」
「讀書するなら、奈良に限るね。」
大磯とふみ子とは、さつきからホテルの二階の窓から、秋の日を一杯に浴びた猿澤の池から興福寺の森一帶の靜かな景色に目を樂しませてゐた。
「そりやさうと、勉強の邪魔をして悪かつたね。」
大磯が氣を變へたやうに云つた勉强と云ふのは、その後ふみ子が英文タイプライターを練習してゐることを指して云つたのだつた。
「實際あんな仕事を覧つてびつくりしたでせう?」
「さうでもないわ。」
「折角の勉強最中を、二日でも三日でも休ませちや悪いと思つたんだけど、急に僕の氣持が話したくなつたものだから。」
「心持つて?」
「今まで僕は實は君に興さんに來て貰ひたくつて、さうとは云はなかつたけれど、それ故の親切だつたと云はれても、一言の辯解もなかつたと思ふんだ。」
「……」
「それだけに、實は僕は君が好きだつた。一生一度の戀だつたと思つてゐる。」
「……」
「だけど、やつと正直になつて、僕はさう云ふ下心があつての親切――云はば不純な親切から卒業することが出來た。」
「……」
「僕はもつと綺麗な心持で親切が盡せる心境まで到達出來た。僕は安心して君と旅行が出來るやうになつた。安心して、君と顔を突き合はせてゐることが出來るやうになつた。離れ小島に、君と二人きりで一月ゐても安心なものだと云ふ自信が出來た。實に朗かな心境だ。それを思ふと、嬉しくなつて一人で笑ふのは勿體ないやうな氣がしたものだから、君にも一緒に喜んで貰はうと思つて、それで急に來て貰つた譯なんだ。」
「まあ。——しかし、それは私も薄々感じてゐたわ。」
「それつて?」
「あなたの言葉を借りて云へば、下心があつての親切。」
「フーム。」
「だから、却つて私、平氣でお金も借りられた。」
「こいつア驚いた。」
「私つて人間は、さう云つたヒネくれた人間なのね、どこか。」
「お蔭で、今日から以後、對等な人間として君に對せると思ふと、急に胸の重荷を卸したやうな、兎に角ノンビリと愉快だよ。」
間もなく、二人は食堂へ降りて行つた。
食後に、ロッビイ(廊下)で煙草を呑みながら、新聞の綴ち込みを見てゐた大磯が
「やあ素敵。素敵。」
さう云ひながら、或記事を指さしながら、新聞をふみ子の手に渡した。
「何?」
さう云つて受けながら、ふみ子が目を落すと、千葉英一の出品畫が、サロン・ドートンヌ(秋の展覧會)に入選して賞を受けたと云ふパリ特電が出てゐた。
「まあ。」
見る見るふみ子の顔は喜びに輝いた。
「惜いことをしたな。もう少し前に知つたら、食堂で祝盃を擧げるんだつた。」
「ねえ、矢田さん、二人の名前で祝電を打つてやりませうよ。」
「あ、そりやいゝ。」
二人は、驅けるやうにオフイス(帳場)の方へ出て行つた(終り)

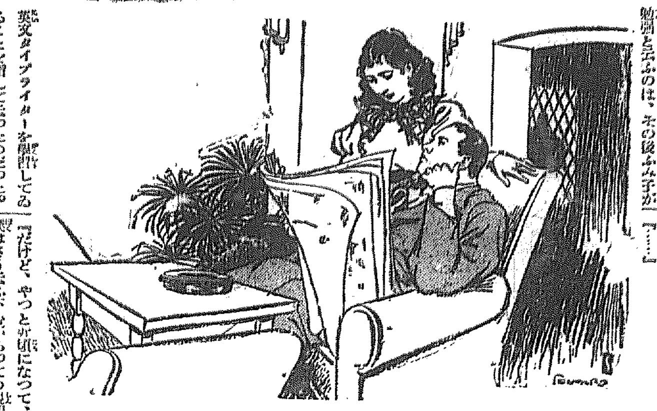

將棋新手合(一)

於東京市日本橋區蠣殻町二の七 溝呂木將棋所

(圖は二三銀までの局面)

平手 先 ▲五段 塚田正夫(東京)
後 △四段 志澤春吉(東京)

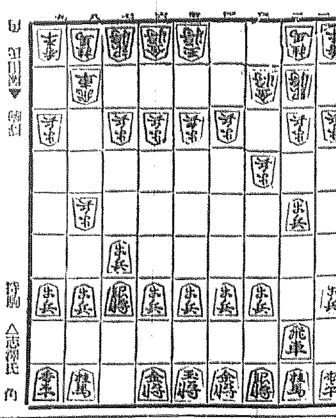

持駒 △志澤氏 角

△七六歩 ▲八四歩 △二六歩 ▲八五歩 △二五歩 ▲三二金
△七七角 ▲三四歩 △八八銀 ▲七七角成 △同 銀 ▲二二銀
△五八金右 ▲三三銀 △六八玉 ▲六二銀 △七八玉 ▲六四歩

(溝呂木七段講評)

(後手)八四歩と突くのは、相懸り飛車戦の含みであつて、後手策として變化が廣いから至當である
(先手)七七角と上るのは、角道が詰まつてゐるのを利用し、棒銀に組む方針であるが、茲は二四歩、同歩、同飛、二三歩、二六飛と相懸り模様で指す處である
(後手)七七角と交換するのは紛れのない、駒組を採る意味である、茲で五四歩と突いて模様をみる手もあるが、矢張り模様である
(先手)五八金右は飛車先を交換する味を狙つてゐる
(後手)六四歩と突くのは、棒銀に組む方針で順當である

JODK けふの番組

三日(水) 第一放送

午前六時三〇分(東) 實用文講座(四)(テキスト) 宮川秀雄
同七時一分(東) 聖典講義 持妙法華問答抄(三) 柴田一能
同七時二〇分(東) ラヂオ體操
同一〇時 經濟通報
同一一時五分 料理獻立 日用品値段 鮮魚相場 京城府廳、水産市場調査
正午 時報 今日のプログラム
午後零時五分 マンドリン三重奏 第一マンドリン 天本勝利 第二マンドリン・マンドラ 清水五郎 ギター 齋藤鶴吉
一、ギリシヤの踊 ドワニス作曲 二、心の痛めき ボッタキアリ作曲 三、ボルカ・ブリハンテ、アマデイ作曲 四、(イ)マンドラ獨奏 夏 落葉村 武井守成作曲 (ロ)ギター獨奏舞曲第二作曲 (ハ)マンドリン獨奏ロンド カラーチエ作曲 五、ロンド・フイナーレ ムニエル作曲
同零時四〇分 ニュース
同二時 家庭講座 青少年の健康管理に就て(一) 醫學博士 成田夬介
同四時 ニュース 職業紹介、事項
午後六時(東) 獨唱 一、お山を越へて 二、とほりやんせ 三、オムスビころりん 四、お早う、さよなら 五、木履のお鈴 六、むじなの嫁入り 七、兎のくしやみ 永岡志津子 伴奏 若草オーケストラ
同六時二〇分(東) コドモの新聞 村岡花子
同六時二五分(東) 基礎英語講座(九) 岡倉由三郎
同七時 ニュース 天氣豫報
同七時三〇分(東) 講演 小學校建築に就て 工學博士 佐野利器
同八時(東) 東海道漫遊道中(第二夜) 程ヶ谷 戸塚 藤澤 藤澤町清淨光寺(遊行寺)境内より中繼
解說 細川夢麿
前奏樂(お江戶日本橋) 清元(落人) 藤澤清元連中 說教節(小栗判官照手) 若松若太夫 藤澤太神樂(獅子舞) 島本米吉外五名
新小唄(藤澤音頭) 藤澤幽妓連中
同八時五五分(大) 浪花節 橋太鼓 雷電の大刀 關澤虎吉
同九時三〇分(東) 時報 ニュース 氣象通報 翌日のプログラム發表 ニュース再放送

第二放送

午後零時五分 古談 邵東秀
同二時 常識講話(二) 尹元上
同六時 童謠 安洞少女會
同六時二五分 家庭講話(一) 李貞圭
同七時三〇分 講話(二) 黃拓榮
同八時 流行歌 姜石燕
同八時三〇分 歌劇 申花仙
同九時 俗謠 白牧丹

あすのきゝ物 四日(木)

午後零時五分 浪花節 京山小圓 入道逸氏傳(一)
同二時 家庭講座 青少年の健康管理に就て(二) 醫學博士 成田夬介
同六時(東) お話 文學博士 中村孝也
同七時三〇分(東) 趣味の座談會 島の話 公爵 鷹司信輔 伯爵 清棲幸保 理學博士 黑田長禮 農學博士 内田清之助
同八時(東) 校歌と寮歌 一高三高
同八時二〇分(東) ピアノ――交響樂團練習所より中繼 アレキサンダ・チェレプニン
同八時四五(東) 講談 吉村伯城
同九時五分 落語 拔け雀 桂三木助

家庭講座 三日四日兩日午後二時

青少年の健康管理

京城帝大教授 醫學博士 成田夬介

元來醫學の理想は人類を無病にすることにありまして消極的治療醫學の境地に甘らず積極的豫防醫學の新領土開拓に努力してゐるのが現代臨床醫學の趨勢であります。この趨勢に對する共鳴と、先年嘗めました病苦の體驗とが自らの健康を知りつゝも私を驅つて僭越ながら健康管理といふ柄にもない題目といふのは近來目覺しく進歩發達致しました豫防醫學や發育學の理論を實際化して病氣を未然に防ぎ、或は少くともその極初期の間に發見して、人々を病氣の惨禍から免れしめようとするのであります。して、そのためには早期診斷、醫的合理化等その何れも缺くべからざるものであります。而してこれは各個人と醫師との協力に依つて始めて完全するのであります。此度は青少年の健康管理といふ題の下に彼の世間から最も怖れられ、嫌はれてゐて而も死亡率の最も高い青少年の結核性疾患につき私が關心の人々と共に初中等の生徒受驗生等の調査の結果に基き、何等の前驅もなく見逃、學生に如何に多くの有病者があるか、その中に如何ばかりの活動性結核が潜在してゐるか、更にその中には同僚の間に病毒を洒撒く傳播しつゝある者も少くない事實を御紹介し一方において健康診斷によつて初期の結核を認見し、他日病勢昂進して悲慘な闘の日を送るべき運命にある人も早期治療と生活の改善によつてその危險から脱し得た實例を述べ、集團生活に繼興する大方の關心を喚起致したいと存ずるのであります

獨唱 午後六時 永岡志津子

一、お山を越へて

(一)お山を越へて行く馬車の、子供の馬丁ラッパ吹く
(ピポピポブペポパピブペポ、ピポピポブペポパピブペポ)
――括弧内以下同じ――
(二)はいどう振だよ氣をつけな、駁者君練を鳴らします
(三)子供の馬丁とびおりて、お馬の先を走ります
(四)夕日が赤い山の道、温泉宿はまだ遠い

二、とほりやんせ

(一)とほりやんせーナとほりやんせ、お花の小路をとほりやんせ、白い蝶々がたもとにとまるせ、(カラコンどなたもとほりやんせ)
――括弧内以下同じ――
(2)とほりやんせーナとほりやんせ御の木かげをとほりやんせ、赤いおべべを小枝がなぜる
(3)とほりやんせーナとほりやんせお宮の鳥居をとほりやんせむねに帶をチヨチヨンとしめて
(4)とほりやんせーナとほりやんせ仲よくならんでとほりやんせ今日はうれしいまつりのその日

三、オムスビころりん

(1)爺さんお山へ行つたとさ、おべんと開いてたべたとさ、オムスビコロリンコロコロリン、コロリころげて草の中
(2)爺さんあはてゝ立ッたとさ、お髭をのばして驅けたとさ、オムスビコロリンコロコロリン、コロリころげて谷の底
(3)爺さん谷へと降りたとさ、オムスビどこだと呼んだとさ、オムスビコロリンコロコロリン、コロリころげて穴の中
(4)爺さんムスビの…、小判をたくさんひろつたとさ、オムスビコロリンコロコロリン、コロリころげて穴を出た
(5)爺さん餅もちついたとさ、びツくりお髭がぬけたとさ、オムスビコロリンコロコロリン、コロリころげてよろこんだ

四、お早う、さよなら

(1)お里で泣くのは赤牛か、黑いお馬に羊の子、すゞめにニハトリおはようさん
(2)お山で泣くのは頬白さん、赤い駒鳥、百舌の鳥、つぐみに山鳥さようなら
(3)お家で泣くのはカナリヤか白い小犬にお猫さん、人真似あうむかおはようさん
(4)遠くで泣くのは鹿の聲、空で泣くのはひばりの子、お船の汽笛はさようなら

五、木履のお鈴

(1)紅緒の木履ボックリナ、母さんお土産に買つて來た、朱塗のかつこに鈴つけて歩けばられしい(チヤラチヤラリコ鈴がなる)
――(以下括弧内同じ)――
(2)紅緒の木履ボックリナ、御よし子よしか喚つぱで、お手々つないで輪になつて、踊ればられしい
(3)紅緒の木履ボックリナ、踊りカホカホ欲しいとさ、あしたのお天氣占ひに投ぐればお空で
(4)紅緒の木履ボックリナ、唄つて歸る日暮どき、母さん待つてる門の外、急げばられしい

六、むじなの嫁入り

(1)むじなかお嫁にゆくんだと、お伴でお供でゆくんださ
(2)螢はお先に提をつけて、可愛い提灯持つんだとさ
(3)ばつたはあんよがながいから、元氣でお荷物背負ふんだとさ
(4)鈴蟲やお鈴をちよいと提げて、りんりんお鈴を振るんだとさ
(5)黑くろ狸は腹づゝみ、ぽんぽこぽんぽこはやしてゆくんだとさ
(6)月夜の嫁入り賑やかに、お唄でほろほろゆくんだとさ

七、兎のくしやみ

(1)唐辛子の赤い實兎が食べて、ハッハッハックッション、いたづら兎ぢやないけれど、お腹が空いてたまらない、裏の畠の唐辛子、一つつまんで、ハッハッハックッション
(2)唐辛子の赤い實、兎が食べて、ハッヘッハックッション、母さん兎はまだ來ぬか、父さん兎もまだ來ぬか、白い小兎がはいさら。畠とびとびハッハッハッハックッション
(3)唐辛子の赤い實兎が食べてハッハッハックッション、お留守番な兎ぢやないけれど、お留守の兎はまだねんね、お目々によくに唐辛子、一つつまんでハッハッハックッション

朝鮮郵船定期出帆

◎乘船低廉 中食事附

北鮮 横濱直行 東京—淸水—名古屋—阪神—關門コース △印船客御斷り
長白山丸 淸津九日
長壽山丸 雄基七日 淸津六日 元山十日

北鮮 東京行 釜山—關門—大阪—淸水—横濱寄港
新京丸 雄基九日 淸津十一日 元山十三日
○急行船 關門—名古屋—淸水—横濱寄港

西鮮 東京行
△大連丸 仁川九日 群山十日 木浦十二日
△平原丸 新義州六日 鎭南浦九日 仁川三日

北鮮 名古屋行 釜山—博多—關門
金剛山丸 雄基十日 淸津十二日 元山十五日
○關釜連絡船御用船 阪神寄港

北鮮 大阪行 釜山—博多—關門—神戸寄港
立神丸 雄基十月六日 淸津七日 元山九日
漢城丸 雄基二日 淸津三日 元山五日
京江丸 雄基八日 淸津九日 元山十五日

西鮮 大阪行
○北鮮線 博多直行—神戸寄港
江丸 新義州四日 鎭南浦五日 仁川七日
慶島丸
○南鮮線 新義州三日 鎭南浦三日 仁川四日 釜山—關門—神戸寄附
慶州丸 仁川九日 群山十日 木浦十二日
漢江丸 仁川十四日 群山十六日 木浦十七日

敦賀行 新潟寄—舞鶴—宮津—境經由
盛安丸 雄基十二日 淸津十四日 元山十六日

伏木七尾・新潟行 敦賀寄港
盛南丸 淸津五日 元山十日 城津十二日

鹿兒島・三角行 釜山—長崎寄港
鹿江丸 仁川十四日 群山十五日 木浦十六日
○博多直行船 長崎寄港
淸津丸

上海行 靑島延長—群山—木浦
大連二日 仁川五日

平安丸 仁川一日 鎭南浦二日 釜山六日

靑島行 安東—芝罘—大連寄
會寧丸 仁川六日 鎭南浦七日

大連行
漢江丸 淸津丸 仁川八日 大連直行 仁川十九日 鎭南浦廿九日

浦鹽行
元山十九日 淸津二十日 雄基二十三日

▲右ノ外臨時臨時船ヲ配船致シ船腹ノ調節ヲ計リマス

日本郵船定期出帆

歐洲行 照國丸 横濱九月廿八日 神戸十月五日 門司十月六日
桑港行 秩父丸 神戸十月十九日 横濱十月十一日 横濱十月十五日
濠洲行 賀茂丸 神戸十月廿九日 長崎十月廿二日

朝鮮郵船株式會社 京城南大門通り五ノ一 代表電話本局四一九五番
釜山支店 電話長四〇一三番 大倉町
元山支店 電話長一三四番 港通
仁川出張所 電話長三五一番
京城代理店 朝鮮運送京城支店 電話本局四七〇〇番
仁川代理店 朝鮮運送支店
群山代理店 群山海運商社
木浦代理店 朝鮮運送支店
釜山代理店 大池回漕店
元山代理店 朝鮮運送支店
城津代理店 國際運送支店
淸津代理店 國際運送支店
雄基代理店 國際運輸支店

阿波共同汽船出帆

威海衛、芝罘、大連行 利通號 十月三日午後 十月五日午前 時入港 時出港
威海衛、芝罘、大連行 第三十六共同丸 九月廿九日午後 十月一日午前 時入港 時出港
鎭南浦、大連、天津行 長山丸 九月廿九日午後 九月三十日午前 時入港 時出港
○朝鮮鐵道局主要驛ニテ乘客通ニ連絡荷物取扱仕候
乘船切符發賣所 京城三越支店內 ジャパン・ツーリスト・ビューロー案內所
代理店 仁川海岸町四 野口商會 電話二四番一三七番

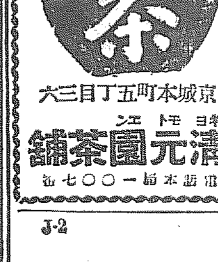

銘茶 茶袋 卸と小賣
京城本町五丁目三六
淸元園茶舗
電話本局一〇〇七番

皮膚泌尿花柳病

醫學博士 渡邊晋
京城黃金町入口 日本生命裏
診察 十二時半マデ及ビ夕刻

清酒の精華

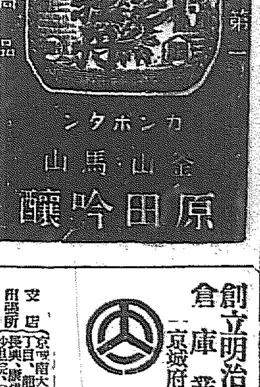

創立明治參拾貳年
倉庫業兼營
京城府南大門通二丁目百拾壹番地
株式會社 朝鮮商業銀行
頭取 朴榮喆
專務取締役 堀正一
支店 京城南大門、同鍾路、同東大門、同本町二丁目、同本町四丁目、龍山、仁川、平壤、利川、淸州、鐵山、全州、裡里、長興、康津、釜山、元山、咸興、鎭川、麗水、會寧、出張所 沙里院、信川、新義州、定州、平康、同大門、鎭南浦、咸興

御園つぼみ白粉 白色 黄色 肌色 各四十セン
御園クレーム バニシング 二十五セン 三十五セン
チタニューム 御園こな白粉 白色・肌色 各二十五セン
チタニューム 御園水白粉 白色・肌色 各三十セン

チタニューム白粉

明るいお顔
幸福を語る

世界で一番良いチタニューム原料から製したこの白粉は、ほんの少量で不思議なほど冴え冴えと明るいお顔になります。それが少しも不自然でなく生地からの白さに見えますから初秋の化粧にこれ程の調和はありません。

白色・肌色 各五十錢

J-2

泡沫立ち細かく 中途に溶崩れず 肌膚を荒さぬ

ミツワ石鹼

種々な洗髮料で毛髪やお顔面などに御異常は御座いませんか? 毛髪や肌膚を大切になさる御方はミツワ石鹼か或ひはミツワのフレーク石鹼(毛を洗ふ高級專門の石鹼)を溶いて御洗ひになるのが一番安全です。

本舗 東京・兩國 丸見屋商店

J.16